

LANDBRUKSNYTT

Et informasjonsblad
til jord- og skogbrukere
i Lillestrøm



Blaker skanse. FOTO: Eli Tangen Eggum.

INNHOLD

Tiltaksstrategi for bruk av tilskudd
til spesielle miljøtiltak i jordbuket
2021-2025

SØKNADSRIST: 1. mars 2021

Ny bonde/skogbruker

Fellingsrapport rådyr 2020

FRIST: 4. januar 2021

Frist for etterregistrering
for produksjons- og avløsertilskudd

FRIST: 10. januar 2021

Tilskudd for å ta vare på
natur og miljø

SØKNADSRIST: 15. januar 2021

Lillestrøm kommuneskog:
GIGAgrana

Lillestrøm kommuneskog:
Vedtatt frivillig vern av
Mjøsødalen

Koronatilskudd:
- Potten er brukt opp

Sørumsand barnehage:
- Bonden er vår helt!

2020 vil bli husket som
et spesielt år

TILTAKSSTRATEGI FOR BRUK AV TILSKUDD TIL SPESIELLE MILJØTILTAK I JORDBRUKET 2021-2025

9. desember 2020 vedtok et enstemmig hovedutvalg for miljø og samfunn tiltaksstrategien for bruk av SMIL-midler i perioden 2021-2025. Oversikt over den politiske saksbehandling av tiltaksstrategien finner du [her](#).

Tiltaksstrategien er utarbeidet i et samarbeid mellom næringsorganisasjonene i jordbruket (bondelagene) og administrasjonen. Tiltaksstrategien gir en kort beskrivelse av utfordringene knyttet til avrenning til vann, utslipp til luft, biologisk mangfold

og gammel kulturmark, friluftsliv og tilgjengelighet og kulturminner og kulturmiljøer.

Tiltaksstrategien beskriver videre hvilke tiltak det kan gis SMIL-tilskudd til, og som i 2020 har tiltak som begrenser avrenning av jord og næringsstoffer til vann og tiltak for å ivareta gammel kulturmark (beite) høy prioritet.

SØKNADSRIST SMIL-MIDLER:

1. mars 2021

Tiltaksstrategien vil være tilgjengelig på kommunens hjemmesider etter nyttår.

NY BONDE/ SKOGBRUKER

For deg som skal starte opp som ny gårdbruker er det mye nytt å lære!

Informasjonen du finner hos [Landbruksdirektoratet](#), kan gi deg en oversikt over lover, regler og tilskuddsordninger, som gjelder i landbruket.

[Lillestrøm kommune](#) har også mye nyttig informasjon.

Har du spørsmål til oss, så ta kontakt!

FRIST! FELLINGSRAPPORT RÅDYR 2020

Fellingsresultat for rådyr skal sendes avd. Landbruk innen 10 dager etter at jakten er avsluttet 23. desember. Det vil si at frist for innsending er:

4. januar 2021

Utfylt fellingsrapport sendes:

- postmottak@lillestrom.kommune.no
- eller Lillestrøm kommune, avd. Landbruk, Postboks 313, 2001 LILLESTRØM

FRIST FOR ETTERREGISTRERING FOR PRODUKSJONS- OG AVLØSERTILSKUDD

Dersom du leverte søknad om produksjonstilskudd, er det enkelte opplysninger i søknaden som kan etterregistreres, fristen for dette er:

10. januar 2021

For søknadsåret 2020 kan disse opplysningene registreres i etterkant:

- Avløserutgifter som foretaket har hatt etter 15. oktober
- Dyr som er sankt fra utmarksbeite etter 15. oktober
- Livdyr av kylling og kalkun solgt etter 15. oktober
- Rugeegg levert til rugeri etter 15. oktober
- Frukt, bær, veksthusgrønsaker og salat på friland solgt etter 15. oktober

Du trenger ikke å etterregistrere avløserutgifter dersom foretaket ved utfylling av søknad del 2 (frist 15. oktober) hadde hatt og registrert avløserutgifter som var minst like store som foretaket sitt potensielle tilskuddsgrunnlag.

Hvor finner du søknaden?

Etterregistrering av opplysninger skjer i samme søknadsskjema som du fylte ut tidligere. Skjema finner du [her](#).



TILSKUDD FOR Å TA VARE PÅ NATUR OG MILJØ

Det gis årlig tilskudd til en rekke formål innen naturforvaltning og friluftsliv.

Eksempler på tiltak er:

Skjøtsel og vedlikehold, som for eksempel slått av slåttemark og tilrettelegging for beite på naturbeitemark, tiltak som hindrer gjengroing og fjerner fremmede arter.

Tiltak som krever tilpasset bruk på arealer som inngår i drift av et landbruksforetak, som for eksempel inngjerding av trua arter.

Praktiske vilttiltak samt forskning og utredninger knyttet til dokumentasjon og overvåking av vilt.

Hvor søker du?

Du må søke i Miljødirektoratets [elektroniske søknadssenter](#). Se årets [tilskuddsrundskriv](#) for mer informasjon om søknadskriterier.

**SØKNADSRIST:
15. januar 2021**



Den store grana i tidligere Fet kommuneskog skimtes midt i og mot høyre i bildet. Treet står nede i et lite juv, og har god tilgang på vann da det går en bekk ved siden av.



LILLESTRØM KOMMUNESKOG,
SLUDDERUD:

GIGA GRANA

I Lillestrøm kommuneskog, nærmere bestemt ved Sludderud i tidligere Fet, står det en kjempe av en gran. Den er nok ikke større enn den kjente Goliat som sto i Setskog i 250 år, men at Lillestrøm sin gran ruver i landskapet er det ingen tvil om. Goliat var Norges høyeste tre med sine 47 meter, ble både forsøkt hogd og påtent, og felt i 2010 grunnet dårlig sunnhet.

På denne turen var det dessverre med verken høydemåler eller målebånd i sekken, men skaufolket på avd. Landbruk mener gigagrana ved Sludderud kan være nær 7m3 og 40m høy.



Man blir liten ved siden av gigagrana. – Det står flere grankjemper i kommuneskogen ved Sludderud, men denne er den desidert største, kan Eli Tangen Eggum og Alexander Egner fortelle.

LILLESTRØM KOMMUNESKOG: VEDTATT FRIVILLIG VERN AV MJØSJØDALEN

18. november 2020 vedtok kommunestyret i Lillestrøm å inngå avtale om frivillig vern av Mjøsjødalen.

Tidligere Fet kommune, Aurskog-Høland kommune og Stangeskovene tok i desember 2016 initiativ til å starte prosess med frivillig vern av et område rundt Mjøsjøen sørøst i Lillestrøm på grensa til Aurskog-Høland. Bakgrunnen for initiativet var mange miljøregistreringer og vanskelige driftsforhold, noe som medførte vanskelig realiserbare tømmerverdier i området. Totalt verneareal inklusiv Aurskog-Høland og Stangeskovene er på 1.629 dekar hvorav 1.495 dekar er produktiv skog og 4 dekar skrapskog. Arealet i Lillestrøm kommuneskog utgjør 922 dekar der 812 dekar er produktiv skog. Kommuneskogen i Lillestrøm består av totalt 28.177 hvorav 24.490 dekar produktiv skog. Verneområdet utgjør således 3,3% av både totalt og produktivt skogareal.

Fylkesmannen har foretatt både miljø- og skogregistreringer i området, og kommet med forslag til forskrift, arealavgrensning og erstatning for det frivillige vernet.

Verneforskriften gir få begrensninger utover at skogbruksdrift ikke lenger er tillatt. Merking, rydding og vedlikehold av eksisterende stier, skiløype og gamle ferdselsveier er tillatt. Eksisterende skiløype er gått opp og tracklogen lagt inn i kart. Eventuelt nye traseer, det være seg ski- eller turløyper, må omsøkes. For bruk av annet utstyr enn lett beltegående kjøretøy for uttransport av felt elg, hjort og villsvin må det også søkes dispensasjon. Ved bål fyring er det ikke tillatt å benytte greiner og virke fra stående trær. Greiner på bakken og medbrakt ved er imidlertid tillatt å bruke. Ellers gis det ikke begrensninger på jaktutøvelsen, bær- og soppsanking og generelt friluftsliv.

I forskrift for området, §1, formål, står det

følgende: *Formålet med naturreservatet er å bevare et stort, variert og lite påvirket område med særlig betydning for biologisk mangfold knyttet til gammel gran- og furuskog og gamle ospetrær. Området representerer en gradient fra eldre furuskog på de tørrere og øvre delene mot fuktigere og rikere eldre granskog nedover dalbunnen. Stedvis finnes rasmark, bergvegger og store steinblokker. Det er en målsetting å beholde verneverdiene i mest mulig urørt tilstand, og eventuelt videreutvikle dem.*

Det er videre listet opp vernebestemmelser samt unntak fra disse, regulering av ferdsel og dispensasjonsbestemmelser.

For mer informasjon om vedtak og saksframlegg/innstilling se [her](#).

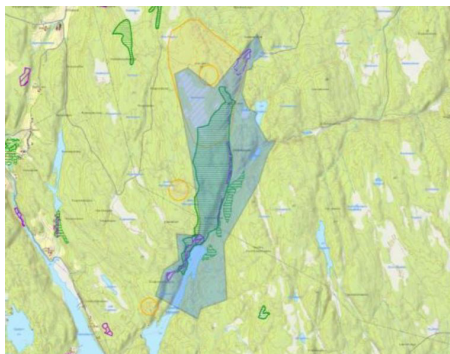

Kartet viser Mjøsjødalen verneområde markert i blått. Verneområdet berører skogarealer i både Lillestrøm og Aurskog-Høland kommuner.

– POTTEN ER BRUKT OPP

Skogbruket i Oslo og Viken har nå brukt opp tildelte tilskuddsmidler for å opprettholde hogstaktiviteten i skogbruket i 2020 (koronatilskudd). Søknader som kommer inn etter 1. desember 2020 vil ikke bli behandlet, og avslått.

SØRUMSAND BARNEHAGE:

– BONDEN ER VÅR HELT!

Howdan finner man helten til barn på 1 og 2 år? – Vi kunne jo gått for mamma, pappa, brannmann eller lignende, sier Ida Jesperud Smedsrud, pedagogisk leder ved Lilla avd. Sørumsand barnehage. Og det er ikke dårlige alternativ, men vi ville finne helten via barna. Etter en stund oppdaget vi at svaret lå rett foran oss...

Norlandia Quest er et felles samlende arrangement i alle Norlandia-barnehager verden over. Tema i år har vært «Helter».

– Flere av barna hadde stor interesse for traktorer og treskere, andre viste stor nysgjerrighet for hva kua hadde rundt halsen, sier Smedsrud. Barna viste fasinasjon for kulokk og en generell interesse for kuer, griser og andre gårdsdyr. I tillegg til dette hadde vi tidligere høstet både poteter, gulrøtter, salat og epler av egen plantekasse i barnehagen, og barna hadde vært med på hele denne prosessen fra såing og setting i våres. – Og helten vår ble så klart BONDEN! Hvis ikke bonden er en helt, hvem er det da, spør ped.lederen.

Barnehagen kickstartet prosjektet med å bygge en traktor ute på lekeplassen. Barna hjalp til med å bære tunge planker, kabeltromler, skruer og drill. Barnehagen har hentet inn kunnskap om kulokk, stev om geiter og rim om kuer. Barna fikk komme på besøk til Olav Hammeren som driver bondegård i nærmiljøet. På grunn av smittesituasjonen kunne de ikke komme inn i fjøset. Likevel fikk de hilse på kalver, se på høner, traktor og melkemaskin.

Lysmarkering for Verdens Matvareprogram

Fordi barnehagen har jobbet med prosjekt om bonden, og hvordan bonden er en helt for verden og klimaet, ble de invitert av Akershus bondelag til å være med på Norges Bondelags Lysmarkering for Nobels fredspris 2020, en hyllest til årets vinner av Nobels Fredspris: *Verdens Matvareprogram*. Arrangementet var

et samarbeid med Norges Fredsråd, FN-sambandet og flere andre organisasjoner, og var et lyspunkt i det utfordrende året 2020. – Når vi spurte barna etterpå om hvorfor vi var ute med lys, svarte de: – For at alle skal få middag, enkelt og greit, forteller Smedsrud.

Kubæsj!

Den siste tiden har de jobbet med biogass. – Kubæsj har vært et brennhett tema etter at vi var på bondegården, fortsetter Smedsrud. En dag kom også spørsmålet om bæsjen kommer ut av juret. Da kom det fra et av barna, som pekte på de ulike spenene på juret: – Det er melk i én, bæsj i én og tiss i én.



Sørumsand barnehage på jakt etter helten - bonden.
FOTO: Sørumsand barnehage.



2020 VIL BLI HUSKET SOM ET SPESIELT ÅR

Kort tid etter at vår nye avdeling ble samlet i Vektergården på Sørumsand, bar det på hjemmekontor for de fleste av oss. Situasjonen vi alle er i har gitt oss nye utfordringer, men også noen nye muligheter som vi tar med oss videre!

Vi fortsetter med hjemmekontor inn i 2021 - og så får vi håpe på en mer normal hverdag etter hvert. Kontaktinformasjon med e-postadresser og telefonnummer på alle i avdelingen finner du i Landbruksnytt 5-2020.

Avd. Landbruk vil ha redusert bemanning, men vil være tilgjengelig hele romjula.

*Med ønske om
en riktig god jul og
et godt nytt år!*



Tømmer i solnedgang. Fra høstens hogst i kommuneskogen ved Tyrhjellen.



AVD. LANDBRUK KONTAKTINFO

Besøksadresse:
Sørumsandveien 77, 1920 Sørumsand

Postadresse:
Postboks 313, 2001 Lillestrøm

E-post:
postmottak@lillestrom.kommune.no
landbruk@lillestrom.kommune.no

Telefon:
66 93 80 00

Innbyggerportalen/
Landbruk, jakt og fiske:
www.lillestrom.kommune.no

