

3-2021 / juni

LANDBRUKSNYTT

Et informasjonsblad
til jord- og skogbrukere
i Lillestrøm



Gårdbruker Hallvard Berg ser fram til en god vekstsesong.
FOTO: Christian Wangberg / Lillestrøm kommune.

INNHOOLD

Bli med å plante trær langs vassdragene

Ekstraordinært tilskudd til vårplanting
SØKNADSRIST: 1. september 2021

Bedriftsutviklingsprisen i landbruket 2021
PÅMELDINGSFRIST: 15. juni 2021

Kartlegging av naturtyper

Landbruksplast

Floghavre og hønehirse

Skjøtsel av kantsoner i skog

Ny veileder for planting og såing av furu

Redde rådyr med drone

Elgjakt i kommuneskogen
SØKNADSRIST: 11. juni 2021

Tilskudd til gjødsling, tettere planting og supplering

Tilskudd til miljøtiltak i skog
SØKNADSRIST: 15. september 2021

Søk om tilskudd til kulturverntiltak
SØKNADSRIST: 15. juni 2021

Ny bok: Levende matjord

FOTOKONKURRANSE!

Lever elektronisk fellingsrapport

NMSK 2021

Barkbilleberedskap

BLI MED Å PLANTE TRÆR LANGS VASSDRAGENE

Er du grunneier innenfor vannområde Øyeren og har en bekk eller elv som renner i tilknytning til dyrka mark? Vannområde Øyeren har fått tilskuddsmidler fra Miljødirektoratet til å kjøpe inn planter, som skal deles ut gratis til grunneiere som kan tenke seg å plante langs vassdrag. I tillegg kan du søke tilskudd fra kommunens SMIL-ordning til utplantingen. Dette betyr at du nå har mulighet til å gjøre en stor miljøinnsats, uten å få utgifter til verken trær eller planting.

Dersom du synes dette høres interessant ut, ikke nøl med å ta kontakt med oss på: landbruk@lillestrom.kommune.no. Her finner du kart over [vannområde Øyeren](#).

Hvorfor er det så viktig med busker og trær mellom åker og vassdrag?

Kantvegetasjon med busker og trær langs vassdragene våre har mange positive effekter:

- Kantvegetasjonen reduserer faren for utrasing og erosjon, og kan virke flomdempende.
- Kantvegetasjonen fanger opp næringsstoffer og plantevernmidler som ikke bør havne i vassdraget.
- Kantsoner langs vassdrag er viktige leveområder for svært mange dyre- og plantearter. Den tette vegetasjonen gir blant annet hekkeplasser og skjul for fugler.
- Trær og busker skaper skjul for fisk. Skygge er viktig for vanntemperaturen. Flere fiskearter trives best med skygge og ikke for varmt vann. Skygge og kaldere vann vil også begrense uønsket algevekst i vannet.
- Kantsoner er viktig næringskilde for insekter, fisk og krepsdyr.
- Sammenhengende kantsoner er naturlige vandrings- og spredningskorridorer for mange arter.
- Kantvegetasjon skaper variasjon og gir et fint landskap.
- En naturlig kantvegetasjon med busker og trær gjør at det blir vanskeligere for svartelistede arter, som for eksempel kjempespringfrø, å etablere seg.
- Vegetasjon er positivt i forhold til klima og CO2-lagring.



FOTO: Ragnhild Aasgaard Lystad.

EKSTRAORDINÆRT TILSKUDD TIL VÅRPLANTING

Det er, som i fjor, innført et ekstraordinært tilskudd for all skogplanting våren 2021.

Tilskuddet er hjemlet i [Midlertidig forskrift om tilskudd for å sikre planting av skogplanter våren 2021](#), vedtatt 28. mai.

- Det ekstraordinære plantetilskuddet omfatter all skogplanting våren 2021. Det vil si **nyplanting, suppleringsplanting og juletreplanting**.
- Ordningen rigges på samme måte som i 2020, med et tilskudd på **1,50 kr/plante** (pr 10.06.21).
- Tilskuddet er rettet både mot skog-eierandelslagene og sentrale landsdekkende aktører som gjennomfører utplanting på vegne av skogeier, i tillegg til skogeiere som utfører plantingen selv.

Skogeiere som utfører plantingen selv, eller som nytter andre aktører enn de sentrale, får etter søknad utbetalt tilskuddet til seg selv. Dette representerer ingen ny eller ekstra søknad for skogeier. Skogeier søker på tilskuddet sammen med refusjon fra skogfond [gjennom Altinn](#).

For skogeiere som skal søke om ekstraordinært plantetilskudd, er

SØKNADSRIST:
1. september 2021

Les mer om ordningen på [nettsidene til Landbruksdirektoratet](#).

BEDRIFTSUTVIKLINGSPRISEN I LANDBRUKET 2021

Innovasjon Norge (IN) deler hvert år ut Bedriftsutviklingsprisen i landbruket, både regionalt og nasjonalt. Nå er det igjen tid for å finne kandidatene som skal kjempe om årets pris!

Har du startet, eller kjenner du noen som har startet vellykket næringsvirksomhet med basis i landbrukets og bygdenes ressurser? Da kan det være 300.000 kroner å hente i Innovasjon Norge. Innovasjon Norge deler hvert år ut 50.000 kroner til en landbruksbasert virksomhet som har fremhevet seg på ulike områder i hvert fylke. De fylkesvise vinnerne går videre til den nasjonale kåringen der vinneren mottar 250.000 kroner.

Målgruppe: Vi søker bedrifter eller personer med næringsvirksomhet som har basis i landbrukets og bygdenes ressurser.

Kandidatene vurderes etter følgende kriterier:

- Bærekraft:
 - Økonomisk resultat/lønnsomhet
 - Sosialt som sysselsetting og ringvirkninger i lokalsamfunnet
 - Miljømessig som utnyttelse av lokale ressurser, fremme av lokal kultur og reduserte utslipp
- Innovasjon/nyskaping

PÅMELDINGSSFRIST:
15. juni 2021

Les mer om [Bedriftsutviklingsprisen i landbruket 2021 \(innovasjonnorge.no\)](#). Her finner du også det elektroniske søknadsskjemaet som skal benyttes ved innmelding av kandidater!

KARTLEGGING AV NATURTYPER

Fra mai til oktober 2021 skal Miljødirektoratet kartlegge naturtyper i utvalgte områder i Norge, også i Lillestrøm kommune. Berørte grunneiere bes ta kontakt med Statsforvalteren hvis det er spesielle hensyn som bør tas på deres eiendom.

Målet med kartleggingen er å få på plass god stedfestet informasjon om naturen til bruk i blant annet arealplanleggingen.

Hva skal kartlegges?

Miljødirektoratet har bestemt hvilke naturtyper som skal kartlegges, og områdene skal undersøkes for 111 ulike naturtyper. De fleste av disse naturtypene er rødlistet i Norge, mens resten er viktige leveområder for truede og nær truede arter.

Miljødirektoratet har en egen [digital kartløsning](#) som viser alle områdene i Norge som skal kartlegges i år. Resultatene fra årets kartlegging vil bli tilgjengelig for alle våren 2022 via den digitale kartløsningen «Naturbase».

Hvordan skal områdene kartlegges?

Kartleggingen utføres av ulike firma med kompetanse på naturkartlegging på oppdrag fra Miljødirektoratet.

Kartleggingen vil foregå på land etter et standardisert system som heter *Natur i Norge* (NiN). Områdene vil bli undersøkt til fots. Ved funn av en naturtype, vil den som kartlegger notere ned observasjoner etter et fastsatt system og ta bilder av naturtypen. Kartleggerne skal også vurdere hvilken kvalitet hver enkelt naturtypelokalitet har. Både tilstand og arts mangfold i lokaliteten inngår i denne vurderingen.

Er det spesielle hensyn som bør tas ved ferdsel på din eiendom?

All ferdsel i forbindelse med kartleggingen vil skje i tråd med frilufslovens regler om ferdsel og god ferdselskultur. De fleste kartleggingsområdene inneholder både innmark og utmark, men naturtypene som skal kartlegges er i hovedsak i utmark. I noen tilfeller vil innmark berøres, enten fordi det skal kartlegges (f.eks. hule eiker) eller fordi kartleggeren har behov for å gå langs innmark eller krysse innmark.

Der det er spesielle hensyn som må tas i forbindelse med slik ferdsel eller det ikke gis samtykke til ferdsel på innmark, bes grunneier å ta kontakt i forkant av kartleggingen med Statsforvalteren i Oslo og Viken. Grunneiere som har eiendom over 5 dekar innenfor et kartleggingsområde har fått informasjonsbrev i posten.

For mer info om kartleggingen og brevet som er sendt grunneiere - se:

www.statsforvalteren.no



Ramsløk. FOTO: Øystein Røssok.

RAMSLØK I NATURRESERVAT ER FREDET

Bruk av ramsløk er blitt stadig mer populært, men sanking av ramsløk i naturreservater er forbudt.

Oversikt over verneområder finnes på: naturbase.no og [Miljøstatus](#)

Kart kan også lastes ned som app på mobilen. Ved å trykke på et verneområde kommer informasjon om verneområdet opp og hvilke regler som gjelder (verneforskriften).



LANDBRUKSPLAST

Også i år blir det innsamling av landbruksplast i regi av Fet Jordbruksforening og Sørum Bondelag.

Plast er et viktig materiale for landbruket, men også en kilde til forurensning. Derfor er det viktig å gjenvinne landbruksplasten.

TID OG STED:

Velteplassen på Råmyra:

Tirsdag 15. juni og torsdag 17. juni

NB! For å dekke leie av innsamlingsplassen og bemanning på stedet vil det bli krevd inn en avgift på kr. 100 for bilhenger og kr. 200 for traktorhenger/lastebil.

Mølla i Lørenfallet:

Torsdag 17. juni – søndag 20. juni

Det vil bli sendt egen informasjon om innsamling av plasten. Informasjonen legges også på kommunens innbyggerportal.

Norsk Landbruksrådgiving har også utarbeidet tips for bruk av rundballeplast.

FLOGHAVRE OG HØNSEHIRSE

Mye floghavre i åkeren fører til redusert avling, mer bruk av plantevernmidler og økte kostnader. Floghavre må derfor tas på alvor!

Floghavre har egen [forskrift](#) og det er Mattilsynet som fører tilsyn og kan fatte vedtak for å gjennomføre bestemmelsene i forskriften.

Spredning av floghavre skjer bare med frø og spredningsveiene er de samme som for andre frøgras, blant annet ved dryssing på åkeren, husdyrgjødsel, jordarbeidingsredskaper med jord på, tresking/halmpressing og med ville fugler og dyr.

På verdensbasis er hønsehirse rangert som det tredje verste ugraset, og utbredelsen vokser også i Norge. Spredning av hønsehirse skjer bare med frø og spredningen skjer lett med ulike typer jordbruksmaskiner.

Det er viktig å følge opp bekjempelsen av begge ugrasene. I tillegg til å gå i åkeren **ber kommunen om at du fyller ut og returnerer vedlagte rapporteringsskjema innen 25. august**. Ta en kopi selv, da dette er viktig dokumentasjon i ditt KSL-arbeid.



SKJØTSEL AV KANTSONER I SKOG



Ringnestjerna juni 2021, Lillestrøm kommune.
FOTO: Eli Tangen Eggum.

Det er utarbeidet retningslinjer for hogst i kantsoner langs vassdrag. Hvordan dette skal praktiseres i forhold til vannressursloven blir oppsummert slik:

«Kantsoner langs vassdrag er viktige og trenger beskyttelse. Ved hogst må det settes igjen nok trær til at kantsonens økologiske funksjon ivaretas. Hvis grunneier av ulike grunner ser behov for å fjerne kantsonen, må det i medhold av vannressursloven innhentes dispensasjon fra Statsforvalteren før hogsten kan gjennomføres. Ved reetablering må det legges til rette for en naturlig kantvegetasjon.»

Retningslinjene kan leses på:
www.statsforvalteren.no

Det vil bli utarbeidet et eget skjema til bruk ved søknad om dispensasjon.

HUSK!

På grunn av ferie hos Statsforvalteren blir det ingen utbetalinger fra skogfond i uke 29 og 30.



Les mer på
Skogkurs.

NY VEILEDER FOR PLANTING OG SÅING AV FURU

På områder med mye rotråte i gran kan et omløp med furu være et godt tiltak. I et endret klima med både nye og mer aggressive skadegjørere, mer vind og økt nedbør og temperatur i perioder, kan etablering av barblandingskog være med å redusere risiko.

Skogkurs har laget en ny veileder, som beskriver hvorfor kulturfornyelse av furu kan være et godt alternativ til naturlig fornyelse.

PRØVEPROSJEKT I FET:

REDDE RÅDYR MED DRONE



Det kreves sertifikat for å styre en drone som den i prosjektet. Her er dronepilot Henrik Strømstad i ferd med å styre kamera over bakken. FOTO: Anders Aas.

- Ingen tvil om at ei drone redder rådyrkalver fra slåmaskinen, sier Anders Aas, leder av Fet Grunneierforening. Aas håper prosjektet inspirerer andre i Lillestrøm-landbruket til å ta i bruk drone for å redde rådyrkalver. FOTO: Henrik Strømstad.

Om våren gjemmer rådyra kalvene sine i høyt gress for å holde dem skjult for rovdyr. Det rådyret ikke vet er at på samme tid skal bonden slå gresset. Nå har flere aktører i Fet gått sammen om å teste ut drone med varmesøkende kamera. Målet er å finne dyra og hente dem ut av enga før de blir tatt av slåmaskinen.



Fra luften skimter man to personer som er i ferd med å lokalisere en rådyrkalv i graset (til høyre). FOTO: Henrik Strømstad.

De som står bak prosjektet er de fire aktørene: Fet Jordbruksforening, Fet Jeger- og fiskerforening, Enebakkneset Grunneierlag og Fet Grunneierforening. Leder for prosjektet, Anders Aas, forteller at målet med prøveprosjektet er å samle erfaring for å kunne etablere en varig løsning. Det er finansieringa som er utfordringen med den varige løsningen. Noe kan gjøres på dugnad med folk fra de forskjellige foreningene (letemannskaper), men det er kostbart utstyr og det kreves et par erfarne piloter med de nødvendige sertifikatene, og pilotene må få noe godtgjørelse.

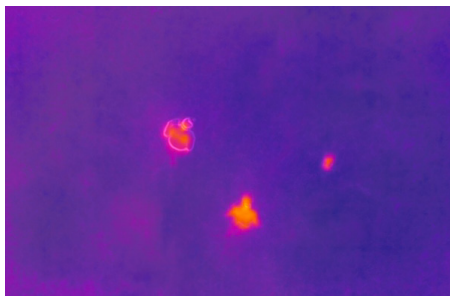

Samme bilde som over, men denne gang tatt med det varmesøkende kameraet. FOTO: Henrik Strømstad.



Ingen koala, men elg i Lillestrøm kommuneskog. FOTO: Eli Tangen Eggum.

MORK SKOG ØSTRE
TILHØRENDE LILLESTRØM KOMMUNE:

ELGJAKT 2021

Lillestrøm kommune lyser ut elgjakt i kommuneskogen Mork Skog Østre for 2021.

Fram til ny organisering av elgjakt i kommuneskogen er vedtatt gjelder vedtak fra tidligere Sørum kommune. Jaktfeltet Mork Skog Østre er tilsluttet Fet og Sørum øst elgvald. Jaktlaget som får tildelt jakta må derfor innrette seg etter de regler og forpliktelser som settes av elgvaldet.

Fellingskvote for høstens jakt bestemmes under kvotefordelingsmøtet i storvaldet som gjennomføres nærmere jakta. Kun jaktlag tilhørende tidligere Sørum kommune kan søke. Det vises ellers til regler på: lillestrom.kommune.no.

SØKNADSRIST:
11. juni 2021

Søknad sendes til: postmottak@lillestrom.kommune.no eller postadresse: Lillestrøm kommune v/avd. Landbruk, Postboks 313, 2001 Lillestrøm

Jakttildeling skjer ved trekning, gjennomført rett i etterkant av søknadsfristen. Alle lag som har levert søknad underrettes om resultatet av trekningen.

TILSKUDD TIL GJØDSLING, TETTERE PLANTING OG SUPPLERINGSPLANTING

Gjødsling: Inntil 40 % tilskudd.
Les mer om forutsetninger og vilkår, og finn lenke til søknadskjemmet [her](#).
Søknadsfrist: 15. september

Tettere planting ved nyplanting:
Inntil 60 % tilskudd.
Les mer om forutsetninger og vilkår, og finn lenke til søknadskjemmet [her](#).
Suppleringsplanting:
Inntil 30 % tilskudd.
Les mer om forutsetninger og vilkår, og finn lenke til søknadskjemmet [her](#).

Søknadsfrister nyplanting og supplering:
1. august (vårplanting) og
7. november (høstplanting)

TILSKUDD TIL MILJØTILTAK I SKOG

HVA KAN DU SØKE TILSKUDD TIL:
Skjøtselstiltak: Merkostnader eller tap ved gjennomføring av tiltak for å ivareta og utvikle miljøverdier.

Langsiktig bevaring: Delvis dekning av økonomisk tap knyttet til bevaring av spesielle miljøverdier, der hensyn til disse krever at skogeier avstår fra hogst eller legger om skogdriften.

Villmarkspregede områder: Dekning av merkostnader ved skogdrift for å unngå veibygging som vil redusere villmarkspregede områder.

SØKNADSRISTER:
1. september og 1. november

Les mer om ordningen på: Landbruksdirektoratet

SØK OM TILSKUDD TIL KULTURVERNILTAK

Nå kan lag og foreninger og eiere av verneverdige bygninger søke om tilskudd til kulturverniltak.

Dette gjelder tiltak som er direkte knyttet til kulturminner som er registrert som verneverdige i Lillestrøm kommune. Registrertene ligger ved [kulturminneplanene til Fet, Skedsmo og Sørum](#).

Send inn søknad med:

- foto av kulturminnet
- en kort beskrivelse av tiltaket
- budsjett med finansieringsplan
- registreringsreferanse i kulturminneplan
- kontaktopplysninger og org.nr.
- gårds- og bruksnummer

Søknad kan sendes til:
postmottak@lillestrom.kommune.no
med kopi til
Bodil.Westby@lillestrom.kommune.no

SØKNADSRIST:
15. juni 2021

Merk søknad med:
21/12831 Kommunalt tilskudd til kulturverniltak 2021

Alle søknader vurderes og fremmes for politisk behandling.

KONTAKT

Bodil Andersen Westby,
Kultur og frivillighet
Bodil.Westby@lillestrom.kommune.no
Telefon: 63869824



HAR DU GREVLING I HAGEN?

Grevlingen er ufarlig for mennesker, men det kan hende den graver opp plenen på jakt etter meitemark. **HER** er tips og råd til deg som har grevling i hagen

FOTO: Lillestrøm kommune.

FELLINGSTILLATELSER PÅ RÅDYR 2021

Fellingstillatelser på rådyr 2021 vil bli sendt ut i midten av juni. Skulle du som valdansvarlig ikke motta kvote i løpet av juni så gi Landbruk beskjed.



POSJEKTET SOM BLE BOK

Prosjektet "Levende matjord" har samlet mye kunnskap om viktigheten av jordstruktur og det biologiske mangfoldet i jorda. Kunnskapen er nå samlet i en bok som lanseres 25. juni.

For mer info om bokprosjektet - se www.statsforvalteren.no

TA BILDER FRA LILLESTRØM- LANDBRUKET I SOMMER!

Avd. landbruk arrangerer foto-
konkurranse - bli med!

SLIK DELTAR DU:

Send bilde(r) på e-post til
landbruk@lillestrom.kommune.no med
følgende opplysninger:

- Navn og mobilnr på fotograf
- Hvilket tema motivet har
- Hvor bildet/bildene er tatt

BILDET SKAL INNEHA ET ELLER FLERE AV FØLGENDE TEMA:

- Næringsaktivitet i jordbruket/
husdyrbruket/skogbruket
- Tilleggsnæringer i landbruket
- Tiltak mot forurensing i landbruket
- Klimatiltak i landbruket
- Landbrukets kulturlandskap
- De "små øyeblikk" på jordet og i
skogen.

RETNINGSLINJER FOR FOTO- KONKURRANSEN:

- Innsenderen kan bare delta med
bilde(r) han/hun selv har tatt.
- Motiv et på bildet må være fra
Lillestrøm kommune.
- Bildet bør være av så god teknisk
kvalitet at det kan brukes på trykk.

FRIST FOR Å SENDE INN:

12. november 2021

Beste bilde vil bli premiert med gave fra
lokalt gårdsutsalg :-)

For mer info om konkurransen -
se Landbruksnytt 2-21.

LEVER ELEKTRONISK FELLINGSRAPPORT I HJORTEVILTREGISTERET

Fra og med jakta 2021 kan valdansvarlig
representant levere fellingsrapporten
elektronisk i Hjorteviltregisteret.

Fellingsrapporten baseres på sett og skutt
data som jeger og/eller jaktleder har registrert i
Hjorteviltregisteret eller appen Sett og skutt, og
som er godkjent. Det er noen forutsetning-
er for at valdansvarlig kan levere elektronisk
fellingsrapport:

1. Valdansvarlig må ha en valdansvarligtil-
gang i Hjorteviltregisteret. Det er viltansvarlig
i kommunen som gir valdansvarlig tilgang. Ta
kontakt med oss på Landbruk - så gir vi tilgang.
2. Jeger og/eller jaktleder har registrert alle
sette og skutte dyr i Hjorteviltregisteret eller i
appen Sett og skutt.
3. Valdansvarlig har kontrollert, godkjent og
eventuelt lagt til manglende registreringer. For
elg og hjort er alle jaktfelt satt som «ferdig» for
sesongen.

Det er laget en veileder til valdansvarlige -
ønsker du denne tilsendt - send en e-post til
[Eli Tangen Eggum](mailto:Eli.Tangen.Eggum). Naturdata vil nærmere jakt-
start sende ut veileder direkte til valdansvarlig,
MEN det er til de som er registrert med e-post i
[Hjorteviltregisteret](#).

TOPPBREKK I MARKA

Vinteren 2020/2021 kom det i visse
høydelag mye bløt snø, som resulterte i
at noen områder på Østlandet fikk mye
toppbrekk. Får man toppene ut av skogen,
eller toppene bakes, innen 15. juli vil
det begrense muligheten for angrep av
barkbille.

Ved skogskader innenfor marka gjelder marka-
forskriften som normalt, og eventuelle dispen-
sasjoner må behandles av Statsforvalteren.
For mer info: www.statsforvalteren.no

NÆRINGS- OG MILJØTILTAK I SKOGBRUKET

Formålet med ordningen *Nærings- og miljøtiltak i skogbruket* (NMSK) er å stimulere til økt verdiskaping i skogbruket, samtidig som miljøverdier knyttet til biologisk mangfold, landskap, friluftsliv og kulturminner i skogen blir ivaretatt og videreutviklet. For 2021 er tilskuddssatsene følgende:

TILTAK	KRITERIER	TILSKUDD	MAKS TILSKUDD
Ungskogpleie*	Eiendommer < 10.000 dekar produktiv skog	40%	220 kr/daa
	Eiendommer > 10.000 dekar produktiv skog	30%	150 kr/daa
Markberedning	For alle eiendomsstørrelser	20%	75 kr/daa

*Tilskudd til ungskogpleie gjelder hogstklasse II (foryngelse). Middelhøyde etter tiltak skal være maksimalt 10 m.

SPAR SKATT VED Å BRUKE SKOGFOND

Skogfondsordningen gir mulighet for å betale eget arbeid i skogen, og er særlig aktuell for skogeiere å benytte seg av i år, da utenlandsk arbeidskraft uteblir på grunn av korona-situasjonen.

Skattefordelene i skogfond gir skogeier muligheter til å utføre investeringer, hente ut inntekt og øke verdien av framtidsskogen sin.

Statsforvalteren har skrevet en artikkel som viser hvorfor skogfond er en lukrativ ordning for skogeiere, ta en kikk på:

www.statsforvalteren.no

SØK SKOGFOND DIGITALT

Skogeiere oppfordres til å søke skogfond og tilskudd digitalt via skogfondsystemet på [Altinn](#).

Les mer om hvordan på:
www.landbruksdirektoratet.no
([instruksjonsfilm](#))

BARKBILLEBEREDSKAP

Store barkbilleangrep har drept mye skog i deler av Europa, USA og Canada de siste årene. Det er en økende bekymring for større utbrudd også i Norge.

Hold deg oppdatert på stor granbarkbille på: [Landbruksdirektoratet](#)

AVVIKLING AV SOMMERFERIE

Skal du ha kontakt med oss i juli anbefaler vi at du ringer sentralbordet på tlf 66 93 80 00. Der finnes en oversikt over hvem som er på jobb.

Alle har fri uke 29. Sende e-post? Bruk gjerne: landbruk@lillestrom.kommune.no

KORONASITUASJONEN

Det ser ut til at vi går mot bedre tider, men vi varsler allerede nå at det blir hjemmekontor for alle på avdelingen ut august mnd. Vi reiser ut på befaring/arrangerer møter etter avtale.

POST TIL AVD. LANDBRUK

Alle saker som ønskes behandlet, må sendes til [postmottak](mailto:postmottak@lillestrom.kommune.no) i Lillestrøm. Hvis du i tillegg ønsker å informere Landbruk om at en sak er sendt inn - send kopi til en saksbehandler.

Post til Lillestrøm kommune:
postmottak@lillestrom.kommune.no, evt. brev til Lillestrøm kommune, Postboks 313, 2001 Lillestrøm.



AVD. LANDBRUK KONTAKTINFO

Besøksadresse:
Sørumsandveien 77, 1920 Sørumsand

Postadresse:
Postboks 313, 2001 Lillestrøm

E-post:
postmottak@lillestrom.kommune.no
landbruk@lillestrom.kommune.no

Telefon:
66 93 80 00

Innbyggerportalen/
Landbruk, jakt og fiske:
www.lillestrom.kommune.no



God sommer!