

2-2022 / april

LANDBRUKSNYTT

Et informasjonsblad
til jord- og skogbrukere
i Lillestrøm



Det er vår i lufta. FOTO: Eli Tangen Eggum.

INNHold

Politikere på skogbenken

AKSJON SKOGKULTUR

Regional elgbeitetakst i Viken 2022

Tilskudd i skogbruket 2022

Jordbruksproduksjon
i Lillestrøm

Driveplikt og jordleieavtaler

Regler om bruk av plantevernmidler
i skogbruket

Søk midler fra ravinefondet

Atomberedskap:
Hvordan begrense skadene i
næringsmiddelproduksjon ved en ulykke?

Bråtebrann er ikke lov/
Skogrannfare

Dyrevelferdsprogram for storfe

Søk midler fra Lillestrøm kommunes
ulvefond

Elgjakt 2022
i kommuneskogen Mork skog østre

Meld deg på
skogeierwebinar 5. april!

Hvordan kjenne igjen
angrep fra stor granbarkbille?



Erik Toverud fra Stangeskovene kunne fortelle at de har til sammen 140 årsverk i sin skog- og sagbruksvirksomhet i Lillestrøm og Aurskog-Høland kommuner.

FOTO:
Trym Helbostad.

POLITIKERE PÅ SKOGBENKEN

Tirsdag 29. mars inviterte de fire skogeierlagene; Østre Romerike Skogeierlag, Nedre Romerike Skogeierlag, Høland-Setskog Skogeierlag og Rømskog Skogeierlag politikere i Lillestrøm og Aurskog-Høland til skogdag i Lillestrøm kommuneskog, med tema bærekraftig skog- og trebruk. Det ble kjørt skogdebatt og ordfører i Lillestrøm, Jørgen Vik, fikk testet spakene i tynningsmaskinen.

Under skogdagen fikk politikerne blant annet høre at skogen binder halvparten av Norges klimagassutslipp, og at det i Norge er satt av 70.000 nøkkelbiotoper. De fikk høre at bærekraftig bygging med tre kan føre til 40-60 % redusert klimautslipp, gi god økonomi og bedre innelima. Førstehåndsverdien på tømmeret i Lillestrøm og Aurskog-Høland kommuner er på ca. 110 mnok. Med 10 gangeren mer verdiskaping for samfunnet snakker vi store summer.



En lydør forsamling bestående av f.v. varaordfører og ordfører i Lillestrøm henholdsvis Thor Grosås (SP) og Jørgen Vik (AP), styremedlem i Glommen Mjøsen Skog, Rolf Holm samt Lillestrøm-politikerne Gabriel Wilhelm Kielland (MDG) og Hallstein Flesland (H). FOTO: Eli Tangen Eggum.



Ordfører Jørgen Vik fikk prøvd seg som fører av tynningsmaskinen i Lillestrøm kommuneskog. FOTO: Trym Helbostad.



Roy Nysted i sving med ryddesaga i Lillestrøm kommuneskog nå i mars. FOTO: Alexander Egner.

Nå som skogeiere i store deler av Lillestrøm kommune har fått nye skogbruksplaner drar kommunen i gang *Aksjon skogkultur* igjen. Kommunen ønsker å ta kontakt med deg som har ungskogpleiebehov, og bistå med veiledning på hvor det bør ungskogpleies og hvordan man går fram for å få jobben gjort.

Ungskogpleie handler om å ta vare på skogen. Riktig ungskogpleie utført til rett tid gjør at framtidstrærne vokser mer og får bedre tømmerkvalitet.

Ungskogpleie går ut på å fjerne trær som vokser for tett eller trær som du ikke ønsker å satse på. Dette vil gi trærne det skal satses på, det vil si framtidstrærne eller hovedtreslaget, nok plass til å utvikle seg best mulig. Trærnes rotutvikling formes i ungsbogen. Trær som fristilles blir mer symmetriske og etablerer større andel grønn krone og større rotsystem. Dette gir skog som er bedre rustet mot snø og vind.

Kommunen, i samarbeid med Skogselskapet i Oslo og Akershus, vil i år gi skogeiere veiledning om ungskogpleie. Målgruppa er skogeiere i tidligere Fet og Sørum, som har rykende ferske skogbruksplaner. Kan hende er det du som får en telefon med gode tips og råd. Vi vil også at du tar kontakt med oss for råd.

Håvard Midtskogen i Skogselskapet har lang erfaring med skogkultur generelt og ungskogpleie spesielt, og kan kontaktes for veiledning. Han treffes på mobil 950 40 438 / haavard@skogselskapet.no

Ellers oppfordrer kommunen skogeiere med ny skogbruksplan om å ta en titt på behandlingsforslagene som omhandler ungskogpleie. Hver plan har periodevise behandlingsforslag, også på ungskogpleie. I planen har du forslag til hvilke bestand og hvilket år det anbefales utført ungskogpleie. Andelslagene har nå arbeidskapasitet til å få din jobb gjort - så ta kontakt med din skogbruksleder eller ta ryddesaga i eget grep.

Lillestrøm kommune har tilskudd til ungskogpleie på 35 % med inntil 220 kr/dekar, og med skattefordelen ved bruk av skogfond så blir tiltaket rimelig. Vi sier bare: Kjør ungskogpleie!

REGIONAL ELG- BEITETAKST I VIKEN 2022

Viken fylkeskommune vil i år gjennomføre en regional elgbeitetakst i Viken fylke. Taksten dekker 49 av 51 kommuner, og Lillestrøm kommune er en av dem.

Bakgrunn

Det har ikke tidligere vært utarbeidet noen samlet oversikt over elgbeitene og beitetrykket i Viken. Viken fylkeskommune har derfor besluttet å gjennomføre en regional elgbeitetakst over hele fylket i 2022. Målet er å få et inntrykk av beitetrykket i ulike regioner, men informasjonen vil og være nyttig i den lokale elgforvaltningen. Beitetaksten vil foregå etter Solbraa-metoden.

Metodikk og gjennomføring

Solbraa-metoden er en metodikk for å kartlegge elgens beitetilgang og beiteutnyttelse. Ved å kartlegge hvor stor andel av fjorårets skudd som er beitet av ulike treslag kan man vurdere om elgbestanden er bærekraftig i forhold til tilgjengelig beite, eller om beitene er overutnyttet. Dette er viktige opplysninger når elgstammen skal forvaltes lokalt og regionalt.

Undersøkelsene foregår i hogstklasse II hvor tilgangen til beitevekster i elghøyde er størst. For å få et representativt bilde blir ca. 550 skogbestand i hogstklasse II valgt tilfeldig ut rundt i fylket. Dette betyr at antall bestand som inngår i undersøkelsene vil være høyere i kommuner med stor geografisk utstrekning enn i små kommuner. I praksis blir alle utvalgte bestander oppsøkt i felt, og det gjennomføres registreringer etter en fastsatt instruks. Feltarbeidet vil foregå fra april og utover sommeren og utføres av personell tilknyttet Glommen Mjøsen Skog.

Det vil bli utarbeidet en rapport som bl.a. viser beitetrykk lokalt og regionalt. Rapporten vil bli sendt kommunene og er planlagt lagt ut på Viken fylkeskommunes nettsider ved årsskiftet 2022/2023.

Reservasjon

Det er kun forhold knyttet til elgens beite som blir registrert i dette prosjektet. De som likevel



Elgbeiteskade på furu i Lillestrøm kommuneskog.
FOTO: Eli Tangen Eggum.

ønsker å reservere seg mot å la sin skog inngå i beitetaksten må henvende seg til kommunens viltansvarlig snarest - [Eli Tangen Eggum](#) (mobil 477 10 060). Eventuell reservasjon vil bli viderefordlet til takstselskapet. Spørsmål lokalt kan rettes til kommunens viltansvarlig.

I Lillestrøm er det plukket ut totalt 11 flater (uten reservebestand). Med reservebestand vil taksten i vår kommune gå over totalt 18 skogeiendommer. Kommunen vil kontakte berørte skogeiere for informasjon om taksten.

PS!

VET DU OM NOEN SOM IKKE MOTTAR LANDBRUKSNYTT?

Vi mangler fortsatt noen gårdbrukere i vår oversikt. Hvis du vet av noen som gjerne vil ha, men ikke mottar Landbruksnytt – be dem ta kontakt med oss på:
landbruk@lillestrom.kommune.no

TILSKUDD I SKOGBRUKET 2022

Kommunen fordeler ut tilskudd til nærings- og miljøtiltak i skogbruket (NMSK). Formålet med tilskuddet er å stimulere til økt verdiskapning i skogbruket, samtidig som miljøverdier knyttet til biologisk mangfold, landskap, friluftsliv og kulturminner skal ivaretas og videreutvikles.

For mer om NMSK og veiledende satser - se [Lillestrøm kommune](#). Søknad om tilskudd registreres digitalt via [Skogfond](#) på nett.

Søknad skal registreres så snart som mulig etter at tiltaket er avsluttet og faktura er mot-

tatt. Dokumentasjon av kostnader lastes opp som vedlegg i slutten av utfyllingen.

Husk å laste inn faktura og en kartmarkering som viser hvor tiltaket er gjennomført.

TILSKUDDSSATSENE FOR NMSK 2022:

SØKNADSRIST:
1. desember 2022

TILTAK	KRITERIER	TILSKUDD	MAKS TILSKUDD
Ungskogpleie*	Eiendommer < 10.000 dekar produktiv skog	35%	220 kr/daa
	Eiendommer > 10.000 dekar produktiv skog	30%	100 kr/daa
Markberedning	For alle eiendomsstørrelser	20%	75 kr/daa

*Tilskudd til ungskogpleie gjelder hogstklasse II (foryngelse). Middelhøyde etter tiltak skal være maksimalt 10 m.

TILSKUDD TIL GJØDSLING, TETTERE PLANTING OG SUPPLERINGSPLANTING

Også i 2022 er det satt av en nasjonal tilskuddsramme til klimatiltak i skogbruket. Dette gjelder følgende tiltak:

TILSKUDDSSATSER I 2022

GJØDSLING: Inntil 50 % tilskudd. Les mer om forutsetninger og vilkår, og finn lenke til søknadskjemaet [her](#). Søknadsfrist: 15. september.

TETTERE PLANTING VED NYPLANTING: Inntil 60 % tilskudd. Les mer om forutsetninger og vilkår, og finn lenke til søknadskjemaet [her](#). Søknadsfrist: 1. september (vår) og 25. november (høst).

TETTERE PLANTING VED SUPPLERINGSPLANTING: Inntil 30 % tilskudd. Les mer om forutsetninger og vilkår, og finn lenke til søknadskjemaet [her](#). Søknadsfrist: 1. september (vår) og 25. november (høst).



Resultatkartlegging 2021. FOTO: Eli Tangen Eggum.

JORDBRUKSPRODUKSJON I LILLESTRØM

Tabellen viser hvor mange produsenter og husdyr som finnes i kommunen. I tillegg er det hentet data fra meieri og slakterier på leveranser av kjøtt, melk og egg i 2020.

Husdyr	Antall produsenter	Antall dyr	Produksjon kg	Forbruk per person per år kg	Antall personer som får dekket sitt årsforbruk
Melkekyr	21	820			
Melk			5 167 982	107	48 230
Ammekyr	26	511			
Øvrige storfe	42	2 584	460 759	14,3	32 221
Purker	3	574			
Slaktegris	4	2 526	279 321	20,2	13 828
Søyer	15	627			
Lam/sau			14 713	3,3	4 458
Ull			1 966		
Verpehøner	3	23 938	414 204	13,1 200 egg	31 619
Slaktekylling	2		312 378	10,5	29 750
Livkalkuner	1	2 480			
Hest	43	364			
Hjort	2	30			
Bifolk	16	203			

Kilder: [Felles datakatalog](#), [Matprat](#), [Landbruksdirektoratet](#) og [Statistisk sentralbyrå](#).

PLANTE- PRODUKSJON

I kommunen er det 110 606 dekar fulldyrka jord og 7 715 dekar innmarksbeite. Det dyrkes korn på 77 % av arealene.

I 2020 ble det levert 40 061 623 kg korn til kornkjøper eller såvareforretning. Dersom alt kornet brukes til brød, tilsvarer det ca. 80 mill. brød.

Vekst 2021	Dekar	Antall produsenter
Korn - totalt	85 446	227
Bygg	30 472	155
Havre	30 807	171
Høsthvete	10 564	69
Vårhvete	7 583	50
Rug/roughvete	3 218	22
Eter/belgvekster/bønner	899	9
Oljevekster	1 758	17
Fulldyrka eng	16 759	116
Innmarksbeite	4 804	72
Potet	596	4
Grønnsaker/frukt/bær	31	5

Kilde: [Søknad om produksjonstilskudd 2021](#).

DRIVEPLIKT OG JORDLEIEAVTALER

Det er driveplikt på jordbruksareal med fulldyrka jord, overflatedyrka jord og innmarksbeite. Hvis din eiendom har et slikt areal, er det driveplikt på arealet uansett størrelsen på arealet.

Driveplikten er personlig og gjelder for hele eiertiden. Driveplikten kan oppfylles ved at eier selv driver jorda eller leier bort jorda til andre som driver jorda. For at driveplikten skal være oppfylt må produksjonsegenskapene på jorda opprettholdes slik at arealene kan nyttes til vanlig jordbruksdrift med mulighet for normal avling. Dette innebærer at arealene som utgangspunkt må høstes og kultiveres årlig.

Hvis jorda skal leies bort må leiekontrakten:

- Ha en varighet på minst 10 år
- Være skriftlig
- Føre til driftsmessige gode løsninger

Hensikten med kravet til 10-årige avtaler er å sikre at den som leier jorda har et mest mulig stabilt ressursgrunnlag som grunnlag for drift og investeringer.

Kommunen ser at det er mange som leier jord, men at vi i liten grad har mottatt kopi av jordleieavtalene. Vi minner derfor om gjeldende krav i jordlovas § 8, 2. ledd om at jordleieavtaler skal være skriftlige, ha en varighet på minst 10 år og at kopi av avtalen skal sendes kommunen. Vi vil også etterspørre kopi av avtaler i forbindelse med saksbehandling.

I noen tilfeller kan du som eier ha behov for å søke om dispensasjon fra krav til varighet av jordleieavtalen. Årsaken til dette kan for eksempel være:

- Sykdom
- Nært forestående generasjonsskifte
- Vekstskifte
- Ønske om endret driftsform innen kort tid

REGLER OM BRUK AV PLANTEVERN MIDLER I SKOGBRUKET

Den som skal spre plantevernmidler på sprøytefelt i utmark som er 15 dekar eller større, må sende søknad om tillatelse til kommunen på [skjema](#) fastsatt av Mattilsynet.

Vedtaket skal ivareta hensyn til både folkehelse, miljø og næringsaktør. Det kan stilles vilkår for tillatelsen.

Den som sprer plantevernmidler med motorisert spredeutstyr på sprøytefelt i utmark som er mindre enn 15 dekar, har plikt til å sende melding om dette på [skjema](#) fastsatt av Mattilsynet. Meldingen skal sendes til kommunen innen 1. oktober samme år som spredningen er utført.

Jf. [Forskrift om plantevernmidler](#).



Når Landbruk er ute på befaring eller kontroll er det lov å nyte det glade gardsliv. Her ved rådgiver Ragnhild Aasgaard Lystad og pus. FOTO: Synnøve Skaret Sameien.

SØK MIDLER FRA RAVINEFONDET

Er du grunneier med kartlagt ravine på din eiendom, eller er en frivillig organisasjon, er det nå mulig å søke om støtte til tiltak som bidrar til en bærekraftig forvaltning av ravinene i kommunen.

Lillestrøm kommune vedtok i 2021 å opprette et ravinefond for å stimulere til målrettede tiltak i ravinene. Fjorårets tilskudd gikk til tiltak som for eksempel: fjerning av fremmede arter, opprydding av forsøpling, tilrettelegging for beitedyr der det tidligere var beitemark, kartlegging av arter og naturtyper, etc.

Søknaden må inneholde:

- Søknadsbrev med beskrivelse av tiltaket
- Gjennomføringsplan
- Oversikt over forventede utgifter på tiltaket. Det kan søkes om maksimalt kr 200.000, - per tiltak. Ravinefondet kan dekke inntil 60 % av totalkostnadene. Egne timer brukt i prosjektet (inkludert timer til å skrive søknaden) kan føres opp som egeninnsats og i egenandelen på 40 %. Egeninnsats kan godskrives med inntil 600 kr per time.

Søknad sendes:

Lillestrøm kommune på e-post: postmottak@lillestrom.kommune.no eller til adresse: Lillestrøm kommune, Postboks 313, 2001 Lillestrøm.

Merk søknaden med p360 **Sak 21/09842**.

SØKNADSRIST:
9. mai 2022

For mer om kriterier som må være oppfylt for at søknaden kvalifiserer til å få tilskudd fra ravinefondet - se [her](#).



ATOMBEREDSKAP:

HVORDAN BEGRENSE SKADENE I NÆRINGS- MIDDELPRODUKSJON VED EN ULYKKE?

Skjer det en atomulykke har Mattilsynet en sentral oppgave med å sikre en trygg håndtering og minimere konsekvenser av radioaktivitet i dyr, mat, drikkevann og fôr.

Hos [Mattilsynet](#) finner bønder og andre ledd i næringsmiddelproduksjonen informasjon som kan være nyttig i eget beredskapsarbeid. Ta en titt!

HAR DU HUSKET Å LEGGE INN BANKKONTONR. PÅ NYTT I SKOGFOND?

For mer info om hvordan du legger inn bankkontonummer - se: [ØKS - viktig endring i rutine for kontonummer.](#)

Bankkontonummer må være registrert for at kommunen skal få refundert penger eller utbetalt tilskudd.

BRÅTEBRANN ER IKKE LOV

I Lillestrøm kommune er det ikke lov med bråtebrann, kvistbrenning eller brenning av hageavfall. Hovedhensikten med forbudet er å forhindre forurensning og helseproblemer, og i tillegg forebygge brann i hus, låver m.m.

Overhold forbudet!

[Les mer om forbudet på kommunens nettside.](#)

SKOGBRANNFARE

Kommunen minner om at det i perioden **15. april til 15. september** er forbudt å **gjøre opp ild eller grille i eller i nærheten av skog og utmark uten tillatelse fra kommunen.**

Våren 2022 har vært tørr og det er derfor sendt ut farevarsel om skogbrann også i våre områder. Det er derfor ekstra viktig å overholde bålforbudet! Ta kontakt med Landbruk hvis du ønsker skogbrannplakater.

Mer informasjon på nett Nedre Romerike brann- og redningsvesen: [Alt om bål](#)



FOTO: Nedre Romerike brann- og redningsvesen.

DYREVELFERDS-PROGRAM FOR STORFE

Et dyrevelferdsprogram er et rammeverk for å jobbe systematisk med dokumentasjon og forbedring av dyrevelferden i husdyrbesetninger.

Fra 1. januar 2022 til 1. mai 2023 skal alle storfebesetninger med mer enn 10 dyr innrulleres i dyrevelferdsprogrammet.

Dyrevelferdsprogrammet for storfe skal dokumentere dyrevelferd, dyrevelferds-tiltak utover regelverket, samt ivareta og forbedre dyrehelse og dyrevelferd i norske storfebesetninger. Dette skal skje gjennom at veterinær og produsent i samarbeid finner forbedringsområder. Dette samarbeidet, sammen med målrettet rådgiving fra veterinær, vil skape gode forutsetninger for lønnsom produksjon.

For mer info - se [Animalia](#)

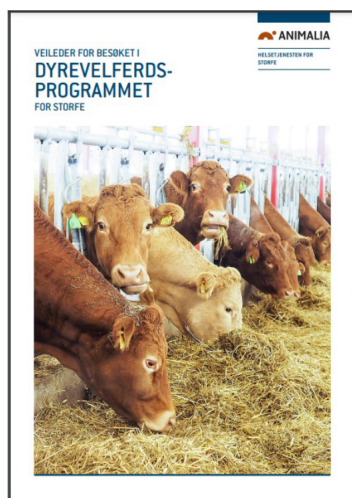

FAKSIMILE: Veileder for besøket i dyrevelferdsprogrammet for storfe.

SØK MIDLER FRA LILLESTRØM KOMMUNES ULVEFOND

Lillestrøm kommunes ulvefond skal benyttes til å medfinansiere fysiske tiltak som kan bidra positivt for innbyggere, landbruk og øvrig næringsliv som har utfordringer med tilstedeværelse av ulv.

Fondets midler skal i utgangspunktet bare benyttes til tiltak i Lillestrøm kommune øst for Glomma.

For eventuelle søknader om rovdyr-avvisende gjerder for beitedyr er det et krav at de følger standard fastsatt av Miljødirektoratet, og at det ikke dekkes av andre statlige tilskuddsordninger.

Alle søknader sendes til Lillestrøm kommune, avdeling landbruk.

Søknad kan sendes med e-post til: landbruk@lillestrom.kommune.no eller med vanlig post til: Lillestrøm kommune Avdeling landbruk, Postboks 313, 2001 Lillestrøm.

Merk søknaden med **Ulfefond D47019**.

SØKNADSRIST:
15. mai 2022

Mer info finner du på Lillestrøm kommunes innbyggerportal: www.lillestrom.kommune.no



Beitende Ullensakerelg. Foto: Erlend Eggum.

MORK SKOG ØSTRE TILHØRENDE LILLESTRØM KOMMUNE: ELGJAKT 2022

Lillestrøm kommune lyser ut elgjakt i kommuneskogen Mork skog østre for 2022.

Fram til ny organisering av elgjakt i kommuneskogen er vedtatt gjelder vedtak fra tidligere Sørums kommuner. Jaktfeltet Mork skog østre er tilsluttet Fet og Sørums øst elgvald. Jaktlaget som får tildelt jakta må derfor innrette seg etter de regler og forpliktelser som settes av elgvaldet. Fellingskvote for høstens jakt bestemmes under kvotefordelingsmøtet i storvaldet som gjennomføres nærmere jakta. Kun jaktlag tilhørende tidligere Sørums kommuner kan søke.

For jaktregler i Mork skog østre og kriterier for søknad - ta kontakt med [Eli Tangen Eggum](mailto:Eli.Tangen.Eggum) (mobil 477 10 060).

SØKNADSRIST:
15. mai 2022

Søknad sendes til: postmottak@lillestrom.kommune.no eller postadresse: Lillestrøm kommune v/avd. Landbruk, Postboks 313, 2001 Lillestrøm

Jakttildeling skjer ved trekning i juni. Alle lag som har levert søknad underrettes om resultatet av trekningen.



NY HØRING: REVIDERT FORSKRIFT OM REGIONALE MILJØKRAV I JORDBRUKET I OSLO OG VIKEN

[Her finner du høringsdokumentene](#)

Endringene vil gjelde fra vekstsesongen 2023.

**HØRINGSSFRIST:
1. juni 2022**

REGIONALT MILJØ- TILSKUDD 2022

[Her finner du foreløpige tilskuddssatser og informasjon om regionale miljøtilskudd i Oslo og Viken 2022.](#)

Veileder med utfyllende kommentarer og vilkår for tilskuddene finner du også her.

**SØKNADSRIST:
15. oktober 2022**

Du kan søke fra og med 15. september.

HUSK!

DET ER FORTSATT MULIG Å MELDE SEG PÅ SKOGFONDKURS!
MELD DEG PÅ [HER](#) INNEN SØNDAG 3. APRIL!

Klimasmart skogbruk

Tilbud om webinar til skogeiere på Romerike og Hadeland

«Lær å bruke skogfond – smart for lommeboka di, skogen og klimaet»

I samarbeid med Skogselskapet tilbyr kommunene alle skogeierne i skogregionen et kurs i skogfond, i form av et 2 timers gratis webinar på kveldstid.

Målet er økt aktivitet i skogen og bruk av skogfond.

Tidspunkt

Tirsdag 5. april, kl. 18:00 – 20:00, på Teams

Innhold

- Smart bruk av skogfond
- Tiltak med direkte og indirekte klimaeffekt
- Lær å bruke [skogfond.no](#)
- Lær å levere refusjonskrav digitalt
- Nyttige ressursider

NY SKOGKURS INFO: SKILTING AV LANDBRUKSVEIER

Skogkurs har i år publisert en ny skogkurs info om skilting av landbruksveier. Formålet til privatrettslige skilt er å få brukerne av veien til å følge lover og regler, eller gi viktig informasjon.

Skilting regnes som et sikringstiltak i [Normaler for landbruksveier med byggebeskrivelse](#). En vei uten bom eller presiserende skilt, regnes som friåpen for allmenn ferdsel (jf. [Lov om friluftslivet](#) - §§ 2 og 4).

For mer info om skilting av landbruksvei - ta en kikk på [Skogkurs.no](#).

HAR DU PLANER OM Å RUSTE OPP SKOGBILVEI I 2023 ELLER 2024?

Om lurer på om tiltaket er tilskuddsberettiget? Ja, da vil vi anbefale at du tar kontakt med Landbruk.

Før du begynner å tenke tilskudd for nybygging eller ombygging av eksisterende skogsvei må du søke kommunen om godkjenning. Det skal blant annet foreligge en byggeplan som kommunen har godkjent før anleggsarbeidet igangsettes.

Tilskudd til vei fordeles kommunevis med utgangspunkt i de prosjektene kommunen har registrert inn året før tildeling. Ingen prosjekter innmeldt, ikke tilskudd. Derfor hører vi gjerne fra deg i god tid før du setter i gang.

For mer info - se:

- [Søke om bygging av landbruksvei](#)
- [Tilskudd til veibygging i skog](#)
- [Tilskudd til bygging og ombygging av skogsbilveger i Lillestrøm](#)

HVORDAN KJENNE IGJEN ANGREP AV STOR GRANBARKBILLE?

Statsforvalteren ber kommunene om å følge med på barkbilleangrep, og kommunen oppfordrer skogeiere om å følge med i egen skog. Er du i tvil om hvordan nye angrep av stor granbarkbille ser ut - les videre.

En må ofte skale av bark med kniv for å se billene og gangsystemene. Se etter innboringshull på stammen, gjerne der det er brunt boremel (om det ikke er vasket bort av regn). Gangsystemene er karakteristiske med parringskammer i midten, stående morganger (ofte 2-3 stk.) som går både oppover og nedover fra parringskammeret, og litt tynnere larveganger som går på tvers ut fra morgangene.

Tidlig i sesongen vil du bare finne de første billene som borer seg inn, og kanskje et parringskammer og påbegynt morgang. Senere i sesongen finnes ofte mer fullstendige gangsystemer (se bildet under).

Du kan også finne videoer og instruksjoner for å kjenne igjen angrep av stor granbarkbille på hjemmesiden til [Landbruksdirektoratet](#).

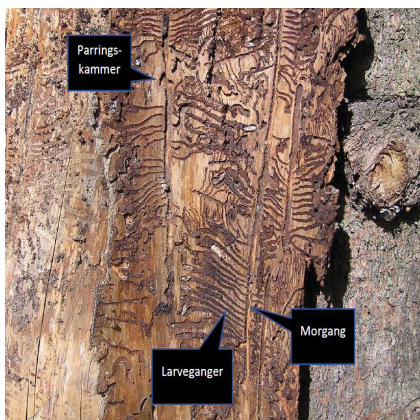

DEL GODE PROSJEKTER

Har du satt i gang, eller har et ferdig landbruksrelatert prosjekt på din eiendom som kan være hyggelig å vise frem til andre gårdbrukere?

Send oss bilder og en tekst, så legger vi det ut i Landbruksnytt.

Del gode prosjekter :-)



SØK OM TILSKUDD TIL KULTURVERNTILTAK

[Her](#) finner du informasjon om ordningen i Lillestrøm og kan søke om tilskudd for 2022. Frist for å søke: **1. april 2022**

ARKITEKTUR- OG BYGGESKIKKPRIS 2022

Nybygg, tilbygg, landskapsanlegg og istandsetting av verneverdige bygninger i Lillestrøm kommune kan nomineres som kandidater. Frist for å nominere kandidater: **20. april 2022**

Les mer [her](#).



MED DENNE FINE MJØLKE-RAMPA HOS KOLLEGA SYNNOVE SKARET SAMEIEN PÅ LANDBRUK, ØNSKER VI ALLE EN

flott påske!



AVD. LANDBRUK KONTAKTINFO

Besøksadresse:
Sørumsandveien 77, 1920 Sørumsand

Postadresse:
Postboks 313, 2001 Lillestrøm

E-post:
postmottak@lillestrom.kommune.no
landbruk@lillestrom.kommune.no

Telefon:
66 93 80 00

Innbyggerportalen/
Landbruk, jakt og fiske:
www.lillestrom.kommune.no

