

3-2022 / juni

LANDBRUKSNYTT

Et informasjonsblad
til jord- og skogbrukere
i Lillestrøm



Solsikkeblomstring på Mork. FOTO: Eil Tangen Eggum.

INNHold

Ønsker testområder for erosjonssikring

Ekstra utbetaling av produksjonstilskudd
i 2022

HØRING:

Kommuneplanens arealdel

Økt tilskudd til drenering av jordbruksjord

Tilskudd til drenering av jordbruksjord

Tilskudd i skogbruket 2022

Tilskudd til klimatiltak

Ruste opp skogsbilvei i
2023 eller 2024?

Kurs i skogfond

Refusjon for skogbruksplan

Aktiv vedproduksjon

Floghavre og hønsehirse

Endringer i investeringsstøtte fra
Innovasjon Norge fra 2023

Skogeiers beredskap ved skogbrann

SKOLESKOGDAG:
Den store plantedagen 2022

Kartlegging av naturtyper i 2022

Ferieavvikling

ØNSKER TESTOMRÅDER FOR EROSJONSSIKRING

Vannområdene Øyeren og Leira-Nitelva deltar i et erosjons-sikringsprosjekt i samarbeid med NIBIO og Viken Fylkeskommune.

Har du områder på din eiendom langs elv/bekk hvor det er behov for erosjonssikring, og du er interessert i å delta i et prosjekt med å teste ut naturbaserte løsninger for dette?

Ta kontakt med oss på:
landbruk@lillestrom.kommune.no

Forslag til områder skal sendes videre til NIBIO hvor de blir vurdert for befaring før det besluttes hvilke områder som skal benyttes som testområder.

Erosjon i bekk, Lillestrøm.
FOTO: Eli Tangen Eggum.

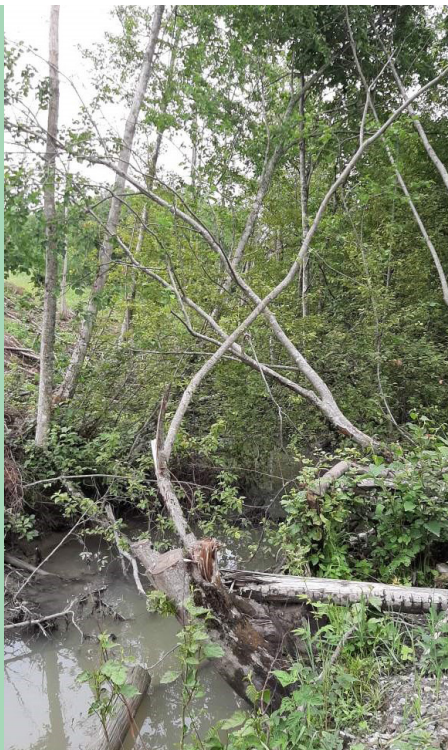

EKSTRAUTBETALING AV PRODUKSJONS-TILSKUDD I 2022

I årets jordbruksoppgjør ble partene enige om å kompensere inntekts-svikten for 2022. Ekstrautbetalingen av produksjonstilskudd skal skje i september.

Produsentene trenger ikke å gjøre noe nå for å motta ekstrautbetalingen i september. Ekstrautbetalingen skal baseres på søknadsrundene i oktober 2021 og mars 2022.

Produsenter som starter opp i 2022 vil få utbetaling i februar 2023. Ekstra-utbetalingen er omtalt i [kapittel 7.1](#).

HØRING: KOMMUNEPLANENS AREALDEL

Kommuneplanens arealdel er på høring til 19.09.2022.

Dette er kommunens overordnede plan for utbygging og vern av arealer i Lillestrøm. Planen har stor betydning for utvikling av byen og tettstedene, bomiljø, arbeidsplasser og tjenesteyting. Den er også viktig for å ivareta hensyn til klima og miljø, samfunnsikkerhet, vern av jord, naturområder, kulturminner og friluftsområder.

Les mer om [revisjon av kommuneplanen her](#).

ØKT TILSKUDD TIL DRENERING AV JORDBRUKSJORD

I årets jordbruksforhandlinger ble partene enige om å øke tilskuddsatsene for drenering fra 1. juli.

Nye satser er 2 500 kroner per dekar og 38 kroner per løpemeter grøft, avgrenset til maksimalt 2 500 kroner per dekar berørt areal. Endringene gjelder for søknader sendt inn etter 1. juli 2022. [Forskrift om tilskudd til drenering av jordbruksjord](#) blir oppdatert med de nye satsene.

[Les mer på nettsiden til Statsforvalteren, blant annet om behandling av søknader om tilskudd til drenering som er sendt før 1. juli.](#)

REGIONALT MILJØTILSKUDD 2022

Foreløpige tilskuddssatser og informasjon om regionale miljøtilskudd i Oslo og Viken 2022, samt veileder med utfyllende kommentarer og vilkår for tilskuddene finner du [her](#).

SØKNADSRIST:
15. oktober 2022

Du kan søke fra og med 15. september.

TILSKUDD TIL DRENERING AV JORDBRUKSJORD

Drenering av jordbruksjord har mange positive effekter som økte avlinger, bedret jordstruktur og mindre klimagassutslipp.

God grøftetilstand vil også kunne redusere avrenningen av jordpartikler og næringsstoffer ut i vassdragene.

Hvem kan søke?

Foretak som eier eller leier areal som tidligere er grøftet. Det kan også gis tilskudd til planerte arealer som ikke tidligere er grøftet

Hva kan du søke om tilskudd til?

- Systematisk grøfting
- Usystematisk grøfting for å tørlegge mindre partier på jordet
- Avskjæringsgrøfting

Hvordan søke?

Søknader skal sendes inn digitalt med innlogging via ID-porten/Altinn. Søknadsskjema finner du [her](#). Det er ingen søknadsfrist. I enkelte saker kan det være nødvendig med en arkeologisk registrering før kulturminneforvaltningen kan uttale seg endelig. Hvis arealet du søker om tilskudd til utgjør mindre enn 100 dekar, dekker staten alle utgifter til arkeologiske undersøkelser.

Mer informasjon om ordningen kan du finne hos [Landbruksdirektoratet](#).



**DET BLIR INGEN
UTBETALINGER FRA
SKOGFOND I UKE 29 OG 30**

... grunnet ferieavvikling hos
Statsforvalteren i Oslo og Viken.

TILSKUDD I SKOGBRUKET 2022

Kommunen fordeler tilskudd til nærings- og miljøtiltak i skogbruket (NMSK). Formålet med tilskuddet er å stimulere til økt verdiskapning i skogbruket, samtidig som miljøverdier knyttet til biologisk mangfold, landskap, friluftsliv og kulturminner skal ivaretas og videreutvikles.

Søknad om tilskudd (og refusjon fra skogfond) skal registreres elektronisk via *Start tjeneste* på [Skogfond](#), helst så snart som mulig etter at tiltaket er avsluttet og faktura er mottatt.

Husk å laste inn faktura og legg inn en kartmerking som viser hvor tiltaket er gjennomført. For mer om NMSK og veiledende satser, se [Lillestrøm kommune](#).

TILSKUDDSSATSER - NMSK:

SØKNADSRIST:
1. desember 2022

TILTAK	KRITERIER	TILSKUDD	MAKS TILSKUDD
Ungskogpleie*	Eiendommer < 10.000 dekar produktiv skog	35%	220 kr/daa
	Eiendommer > 10.000 dekar produktiv skog	30%	100 kr/daa
Markberedning	For alle eiendomsstørrelser	20%	75 kr/daa

*Tilskudd til ungskogpleie gjelder hogstklasse II (foryngelse). Middelhøyde etter tiltak skal være maksimalt 10 m.

TILSKUDD TIL KLIMATILTAK

Det er satt av en nasjonal tilskuddsramme til klimatilakt i skogbruket. Dette gjelder følgende:

GJØDSLING: Inntil 50 % tilskudd. Les mer om forutsetninger og vilkår, og finn lenke til søknadskjemaet [her](#). Søknadsfrist: 15. september.

TETTERE PLANTING:

Nyplanting: Inntil 60 % tilskudd. Les mer om forutsetninger, vilkår og finn lenke til søknadskjemaet [her](#). Søknadsfrist: 1. september (vår) og 25. november (høst).

Supplering: Inntil 30 % tilskudd. Les mer om forutsetninger, vilkår og finn lenke til søknadskjemaet [her](#). Søknadsfrist: 1. september (vår) og 25. november (høst).

RUSTE OPP SKOGBILVEI I 2023 ELLER 2024?

Tilskudd til vei fordeles kommunevis med utgangspunkt i de prosjektene kommunen har registrert inn året før tildeling. Ingen prosjekter innmeldt, ikke tilskudd. Derfor hører vi gjerne fra deg i god tid før du setter i gang.

Før man begynner å tenke tilskudd for nybygging eller ombygging av eksisterende skogsvei må en søke kommunen om godkjenning. Det skal blant annet foreligge en byggeplan som kommunen har godkjent før anleggsarbeidet igangsettes. For mer info - se:

- [Søke om bygging av landbruksvei](#)
- [Tilskudd til veibygging i skog](#)
- [Tilskudd til bygging og ombygging av skogsbilveger i Lillestrøm](#)

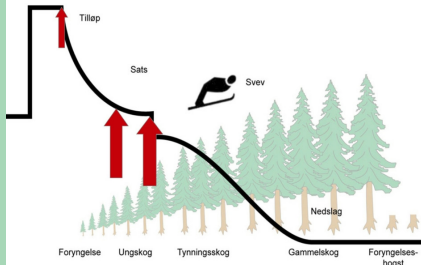

KURS I SKOGFOND

Gikk du glipp av skogfondkurset som ble holdt i april for kommunene på Romerike og Hadeland?

Ja, da har du mulighet til å laste ned presentasjonene og se webinaret i opptak som ligger [her](#).

REFUSJON FOR SKOGBRUKSPLAN

Skogeiere i Fet og Sørum fikk i april faktura for ny skogbruksplan fra Glommen Mjøsen Skog. Kostnadene for planen kan dekkes med skogfond.

Søknad om refusjon for skogbruksplan leveres elektronisk på samme måte som for andre tiltak i skog.

Søk om refusjon ved å logge deg inn på [Skogfond](#). Legg ved faktura. Kostnader som registreres skal alltid være netto kostnader (uten MVA), da det ikke er skattefordel på bruk av skogfond til dekning av MVA. Unntak er skogeiere som ikke er merverdiavgiftspliktige (kapitalskogeiere), som har rett på bruk av skogfond med skattefordel også på merverdiavgiftsdelen av kostnaden.

Skogeiere som har søkt tilskudd til skogbruksplan skal ha mottatt dette på sin skogfondkonto (overført 22.04.2022).

AKTIV VED-PRODUKSJON

På Armoen produserer Verkstedgården arbeids- og aktivitetssenter varme til innbyggere i kommunen. Her går vedkløyveren og saga i ett flere dager i uka.

Leder for vedproduksjonen og hjelpepleier ved aktivitetssenteret, Gry Hege Hilton, forteller at de selger ved raskere enn de klarer å produsere. I år kommer en del av trevirket fra kommuneskogen.



Da avd. Landbruk tok turen på forsommeren var blant annet Trine Sameien og Runar Olav Blystad i full sving med å produsere bjørkeved fra kommunens skog på Brattåsen. FOTO: Gry Hege Hilton og Eli Tangen Eggum.

FLOGHAVRE OG HØNSEHIRSE

Floghavre og hønsehirse i åkeren fører til redusert avling, mer bruk av plantevernmidler og økte kostnader. Floghavre og hønsehirse må derfor tas på alvor!

Floghavre har egen [forskrift](#) og det er Mattilsynet som fører tilsyn og kan fatte vedtak for å gjennomføre bestemmelsene i forskriften.

Spredning av floghavre skjer bare med frø og spredningsveiene er de samme som for andre frøugras, blant annet ved drysing på åkeren, husdyrgjødsel, jordarbeidingsredskaper med jord på, tresking/halmpressing og med ville fugler og dyr. På verdensbasis er hønsehirse rangert som det tredje verste ugraset, og utbredelsen vokser også i Norge. Spredning av hønsehirse skjer bare med frø og spredningen skjer lett med ulike typer jordbruksmaskiner.

Det er viktig å følge opp bekjempelsen av begge ugrasene. I tillegg til å gå i åkeren anbefaler kommunen at du fyller ut vedlagte rapporteringsskjema som viktig dokumentasjon i ditt KSL-arbeid.



ENDRINGER I INVESTERINGSSTØTTE FRA INNOVASJON NORGE FRA 2023

Fra 2023 økes maksimal proSENTSATS for investeringsstøtte fra 35 til 40 prosent av godkjent kostnadsoverslag.

Samtidig øker øvre kronebeløp fra 2 millioner kroner til 3,5 millioner kroner.

Les mer hos [Innovasjon Norge](#)

SKOGEIERS BEREDSKAP VED SKOGBRANN

Våren var ekstremt tørr over store deler av landet. I skrivende stund er det ingen skogbrannfare på Østlandet. Likevel er det verdt å informere om Landbruksdirektoratets nye informasjonsside om skogeiers ansvar og beredskap ved skogbrann og skogbrannfare.

Den nye informasjonssiden gir oversikt over de tiltakene skogeier bør iverksette når det er skogbrannfare.

Det er viktig at skogeierne og skogbruksaktørene gjør løpende vurderinger av skogbrannfaren ved markberedning, kantslått og tømmerdrift, og tar nødvendige forholdsregler for å redusere risikoen for skogbrann.

Siden mange skogbranner antennes av lyn, bør skogeiere og skogbrukere følge ekstra godt med i skogen etter tordenvær dersom vi får en ny tørkesommer.

Ta en kikk på den nye siden om skogbrann hos:

[Landbruksdirektoratet](#).

SKOLESKOGDAG:

DEN STORE PLANTEDAGEN 2022

I år var 280 elever og lærere ute på ni forskjellige steder i landet sammen med Skogselskapet og plantet trær i forbindelse med den store plantedagen 2022. Skogselskapet i Oslo og Akershus var i Tæruddalen i Lillestrøm kommune 19. mai og plantet med 6. trinn fra Sten-Tærud skole.

Skogansvarlige ved avd. Landbruk var med ut og fortalte om hva offentlig skogforvaltning har ansvaret for og at kommunen selv eier skog.

Elevene ble eksperter i å finne optimale planteplasser, elevene ga plantene navn etter lærerne, de lærte at trær tar opp CO₂ og blir til papir, planker, klær og mye mer. I tillegg fikk alle testet spikkekniven.



BILDE OVER:
Snorre Synnestvedt i Skogselskapet OA fortalte hvordan plantene skal settes i bakken.

BILDER TIL VENSTRE:
Mange spikkekniver klare til bruk. Målet var å spikke ei seljeflytte eller en seljenisse.

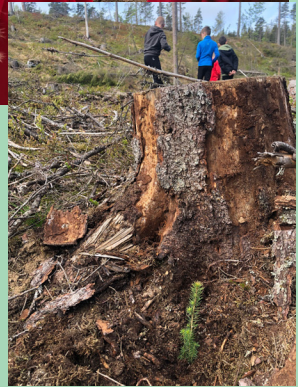



KARTLEGGING AV NATURTYPER I 2022

Fra mai til oktober 2022 skal Miljø-
direktoratet kartlegge naturtyper i
utvalgte områder i Norge.

Målet med kartleggingen er å få på plass
god stedfestet informasjon om naturen til
bruk i blant annet arealplanleggingen. Det
vil kunne bidra til at det er lettere å ta
hensyn til naturen tidlig i slike prosesser.

Berørte grunneiere bes ta kontakt med
Statsforvalteren hvis det er spesielle hen-
syn som bør tas på deres eiendom.

For mer info - se:
[Statsforvalteren i Oslo og Viken.](#)

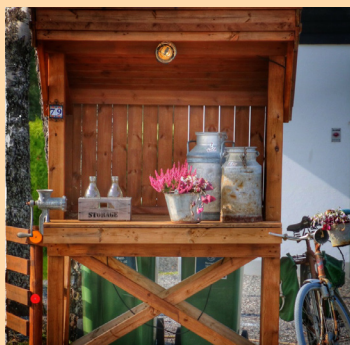

Bildet av mølkerampe ble ikke kreditert
i forrige Landbruksnytt, og står seg like
fint i sommerutgaven. Takk for et flott
stemningsbilde, fotograf Hjalmar Rune
Ripe.

FERIEAVVIKLING

I uke 28 og 29 har alle på
Landbruk ferie.

Dersom det er noe som haster, så
ring sentralbordet på 66 93 80 00,
eller send en sms til Torunn E. Hoel
på 92 85 66 12, og du vil bli
kontaktet.

God sommer!



Lillestrøm
kommune

AVD. LANDBRUK KONTAKTINFO

Besøksadresse:
Sørumsandveien 77, 1920 Sørumsand

Postadresse:
Postboks 313, 2001 Lillestrøm

E-post:
postmottak@lillestrom.kommune.no
landbruk@lillestrom.kommune.no

Telefon:
66 93 80 00

Innbyggerportalen/
Landbruk, jakt og fiske:
www.lillestrom.kommune.no