

LANDBRUKSNYTT

Et informasjonsblad
til jord- og skogbrukere
i Lillestrøm



FOTO: Lillestrøm kommune / Christian Wangberg.

INNHold

Vet du om mottaksarealer for matjord?

FILM: Kantsoner langs vassdrag

SØKNADSRIST: 15. oktober
Regionale miljøtilskudd 2022

Ekstrautbetaling av
produksjonstilskudd i 2022

Strømstøtte

SØKNADSRIST: 15. oktober
Søknad om produksjonstilskudd og tilskudd til
avløsning ved ferie og fritid

Åpent infomøte:
Klimarådgivning på gården din

Investeringsmidler i landbruket

HØRING:
Kommuneplanens arealdel

Tilskudd i skogbruket 2022

Unngå vilt påkjørsler

Temaplan for naturmangfold

Økt tilskudd til drenering av jordbruksjord

Kvoteoversikt for hjort i øst

Lillestrøm kommunes arkitektur-
og byggeskikkpris 2022

Trenger du hjelp til utfylling av søknader?



FOTO: Christian Wangberg

VET DU OM MOTTAKSAREALER FOR MATJORD?

Hovedmålet er at dyrka og dyrkbar jord ikke skal bygges ned. I de tilfellene der tungtveiende samfunnsmessige hensyn allikevel åpner for en omdisponering gjennom kommuneplan eller reguleringsplan, er det en målsetting å kunne ta vare på og nytte den verdifulle matjorda til videre matproduksjon et annet sted.

Gjennom en god plan for flytting av matjord, kan kommunen bidra til å opprettholde, og aller helst øke matproduksjonen, selv om dyrka jord blir omdisponert. I utbyggingsprosjekter som berører dyrka eller dyrka jord stiller kommunen derfor krav til at det skal utarbeides en matjordplan. Planen skal beskrive jorda som skal flyttes, hvordan flyttingen skal gjennomføres og angi mulige mottaksareal for matjorda. Matjordplanen skal inngå som et vedlegg til reguleringsplanen.

Avdeling landbruk får henvendelser om vi har kjennskap til mulige mottaksarealer for matjord. Dette kan for eksempel være ny-dyrkingsarealer eller fulldyrka jord med svært tynt matjordlag (stive leirkuler). Hvis du har, eller kjenner til, slike arealer, vil vi svært gjerne at du tar kontakt med oss på:

landbruk@lillestrom.kommune.no. Dette vil gi kommunen en oversikt over mulige mottaksarealer.

Mottak av matjord kan kreve tillatelse etter plan- og bygningsloven. Dersom det blir aktuelt å gå videre med noen av arealene, vil videre prosess avklares gjennom matjordplanen og oppfølging av denne.

FILM OM:

KANTSONER LANGS VASSDRAG

Informasjonsfilm om skjøtsel og pleie av vegetasjon mellom bekk og jordbruksareal kan anbefales - du finner den på:

[Vannportalen](#)

REGIONALE MILJØTILSKUDD 2022

Søknadsfristen er 15. oktober og du kan søke fra 15. september.

Søknaden kan leveres inntil 14 dager etter søknadsfristen, men tilskuddet reduseres da med 1.000 kroner for hver dag fristen er overskredet.

Stor økning i tilskuddssatsene for vannmiljøtiltak

I områdene rundt Oslofjorden blir det i år gitt økte satser på tilskuddsordningene som er viktige for å redusere avrenningen fra landbruket. De utvalgte tiltakene er ingen jordarbeiding om høsten, fangvekster og direktesådde høstvekster.

Tiltak med økte satser:

TILTAK		Prioritert område, under marin grense
§ 17 Ingen jordarbeiding om høsten	Klasse 1	130 kr/daa
	Klasse 1 med dråg	130 kr/daa
	Klasse 2	130 kr/daa
	Klasse 2 med dråg	240 kr/daa
	Klasse 3	240 kr/daa
	Klasse 4	240 kr/daa
§ 20 Direkte-sådd høstkorn og oljevekster	Lik sats for alle erosjonsklassene.	200 kr/daa
§ 21 Fangvekster som underkultur	Gjelder etablering sammen med korn, sådd før høsting eller rett etter tresking. Fangvekstene må være godt etablert og ikke hovedveksten neste år (ikke gjenlegg).	200 kr/daa
§ 22 Fangvekster sådd etter høsting	Gjelder sådd etter høsting av grønnsaker, poteter og rotvekster.	350 kr/daa

Her finner du viktig informasjon om ordningen:

- [Elektronisk søknadsskjema](#)
- [Veileder for regionalt miljøtilskudd og regionale miljøkrav](#)
- [Sidene til Statsforvalteren](#)
- [Landbruksdirektoratet](#)
- [Hvordan søke RMP-elektronisk](#)

Ta kontakt om du har spørsmål. Husk miljøkravene i Leira. Lykke til med miljøtiltakene!

UTLÅN AV JORDBOR

På Landbruk har vi utstyr for uttak av jordprøver. Jordprøvene kan leveres hos oss i Vektergården på Sørumsand.

På [Eurofins](#) finner du prisliste, bestillingsskjema og veiledning for uttak av jordprøver.

EKSTRAUTBETALING AV PRODUKSJONS- TILSKUDD I 2022

I årets jordbruksoppgjør ble partene enige om å kompensere inntektssvikten i 2022. Dette skal blant annet gjøres gjennom en ekstra utbetaling av produksjonstilskudd på om lag 1.450 mill. kroner. Utbetalingen baseres på søknadsrundene for produksjonstilskudd i oktober 2021 og mars 2022. Utbetalingen skjer i september 2022.

Avhengig av hvilken produksjon du har utmåles tilskuddet på grunnlag av:

- **Godkjente tall fra vedtak om produksjons- og avlsertilskudd for 2021.**

Gjelder følgende produksjoner:

Dyr:

- antall slaktet i 2021 av slaktegris, slaktekylling, gås, kalkun og and
- antall kylling og kalkun solgt som livdyr i 2021
- antall bifolk pr. 1.10.2021

Areal: Antall dekar i 2021 av grovfor, korn, potet, grønnsaker, frukt og bær.

- **Søkers registrerte tall i del 1 av søknad om produksjonstilskudd med søknadsfrist 15. mars 2022.**

Gjelder følgende produksjoner: Melkekyr, ammekyr, øvrig storfe, sau, avlsgris, verpehøner for konsumeggproduksjon, avlsdyr av ender, kalkuner og gjess og hjort over 1 år. Antall pr. 1.3.2022. Tilskuddet som utbetales med grunnlag i søkers registrerte opplysninger blir korrigert mot godkjente opplysninger i forbindelse med vedtak om utbetaling av produksjons- og avlsertilskudd for søknadsåret 2022.

Hvis du startet opp produksjonen din i 2022, eller av andre grunner ikke fikk godkjent produksjons- og avlsertilskudd for 2021, kan du få tilskudd basert på søknadsåret 2022. For å være berettiget tilskuddet må de registrerte opplysningene dine godkjennes i forbindelse med vedtak om produksjons- og avlsertilskudd. Tilskuddet utbetales i januar 2023.



FOTO: Christian Wangberg.

STRØMSTØTTE

Jordbruksforetak, veksthus og vanningslag kan nå registrere seg for strømstøtte.

Du kan motta strømstøtte for perioden april 2022 til og med juni 2022 ved å sende inn søknadsskjema innen 30. september 2022.

Du må søke via Altinn, og her finner du [søknadsskjema](#). Mer informasjon om ordningen finner du på Landbruksdirektoratets informasjonsside [her](#).

SØKNAD OM PRODUKSJONSTILSKUDD OG TILSKUDD TIL AVLØSNING VED FERIE OG FRITID

SØKNAD DEL 2 - 2022

Informasjon om ordningen finner du hos [Landbruksdirektoratet](#). I [søkeveiledning](#) finner du forklaringer på hvordan du fyller ut søknaden. Veiledningen gir også oversikt over viktige datoer og foreløpige satser. Utfyllende informasjon finnes i [Rundskriv 2021-47](#).

Det er viktig at alle foretak er klar over vilkårene for å motta produksjonstilskudd:

- Foretaket må drive «vanlig jordbruksproduksjon»
- Det kan søkes på det antall dyr foretaket har ansvaret for på telledato, som er 1. oktober 2022
- Ikke gjøre inngrep som forringer kulturlandskapet – oppdyrking av kantsoner, fjerning av åkerholmer, lukking av elver, bekker etc.
- Mellom jordbruksareal og vassdrag skal det være en vegetasjonssone som er tilstrekkelig bred til å motvirke avrenning, minimum 2 m
- Det må foreligge [gjødslingsplan](#) og journal over plantevernmidler

1. oktober åpnes det for å søke elektronisk. Søknadsskjemaet finner du i [Altinn](#). **Søknadsfristen er 15. oktober**, men det er lurt å søke i god tid.

Du kan levere søknaden inntil 14 dager etter søknadsfristen, men det blir da et [trekk på kr 1.000 pr. dag](#).

Etter 29. oktober er det ikke mulig å levere søknad. Det er også mulig å endre opplys-

ninger i innsendt søknad inntil 29. oktober. Opplysninger om utgifter til «Avløsning for ferie og fritid» kan etterregistreres fram til 10. januar 2023.

HUSK: SJEKK GÅRDSKARTET

NIBIO har siden forrige søknadsomgang foretatt periodisk ajourhold i Lillestrøm, noe som kan bety at arealtallene dine er endret. Det er flybilder fra mai 2021 som er grunnlag for oppdateringene. Før du sender søknad om produksjonstilskudd, bør du sjekke endringer i AR5 i [gårdskart](#). Eventuelle endringer må korrigeres i søknaden.

Gårdskart

- Markslag (AR5) 7 klasser
- Markslag (AR5) 13 klasser
- Arealtype myr
- Erosjonsrisiko - flateerosjon
- Jordressurs
- Helling jordbruksareal
- Gårdskart uten tema

Endring AR5:

- okt. 2021 - nå
- okt. 2020 - okt. 2021
- okt. 2019 - okt. 2020

ÅPENT INFOMØTE: KLIMARÅDGIVNING

Er du gårdbruker og lurer på hvordan du kan få klimarådgivning på gården din? Bli med på åpent informasjonsmøte 22. september. Møtet er åpent for deltakere i hele Viken.

For mer info se - [Informasjonsmøte om klimarådgivning i landbruket](#)

IBU – MIDLER:

INVESTERINGSVIRKEMIDLER I LANDBRUKET

Innovasjon Norge sin satsing på landbruksområdet kan du lese mer om [her](#).

Tradisjonelt jordbruk

Det åpnes i 2023 for tilskudd til:

- Gjødsellager med fast toppdekke – maks kr 200 000 pr prosjekt
- Svin – utvidelse til konsesjonsgrense for etablerte produsenter (slaktegris/smågris/kombinert produksjon)
- Kylling og kalkun – utvidelse og nyetablering

Går du med investeringsplaner så ta kontakt med oss, enten på: telefon 92 85 66 12 eller landbruk@lillestrom.kommune.no

Søknadsfrist: 1. desember.

Tilleggsnæring

Søknader om prosjekter innen tilleggsnæring behandles fortløpende.

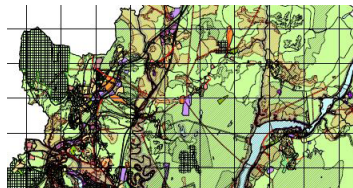

HØRING:

KOMMUNEPLANENS AREALDEL

Kommuneplanens arealdel er på høring til 19.09.2022. Kommuneplanens arealdel er en overordnet plan for utbygging, bruk og vern av arealene i kommunen.

Planen har stor betydning for utvikling av byen og tettstedene, bomiljø, arbeidsplasser og tjenesteyting. Den er også viktig bl.a. for å ivareta hensyn til klima og miljø, samfunnssikkerhet, og vern av jord, naturområder, kulturminner og friluftsområder.

Mer informasjon og planforslaget som er på høring ligger på kommunens nettside. Hvis du har spørsmål til saken kan du ta kontakt med saksbehandler Anne Grindal Søbye på e-post: AnneGrindal.Sobye@lillestrom.kommune.no, eller kontakte kommunens sentralbord på tlf. 66 93 80 00 og bli satt over til saksbehandler.

Vi oppfordrer alle som har meninger om utbygging og vern av arealer i kommunen til å gi høringsuttalelse.

Du kan sende ditt innspill til: postmottak@lillestrom.kommune.no eller til Lillestrøm kommune, postboks 313, 2001 Lillestrøm.

Alle innspill vil bli gjengitt og vurdert i det videre arbeidet med planen. Etter høringen skal forslaget sluttbehandles i kommunestyret, vi tar sikte på vedtak av arealdelen våren 2023.



TILSKUDD I SKOGBRUKET 2022

NMSK-TILSKUDD

Kommunen fordeler tilskudd til nærings- og miljøtiltak i skogbruket (NMSK). Formålet med tilskuddet er å stimulere til økt verdiskapning i skogbruket, samtidig som miljøverdier knyttet til biologisk mangfold, landskap, friluftsliv og kulturminner skal ivaretas og videreutvikles.

I Lillestrøm er det NMSK-tilskudd til:

*UNGSKOOGLEIE:

Eiendommer

< 10.000 dekar produktiv skog:
35% i tilskudd og maks 220 kr/dekar

Eiendommer

> 10.000 dekar produktiv skog:
30% i tilskudd og maks 100 kr/dekar

Søknadsfrist: 1. desember

**Tilskudd til ungskogpleie gjelder hogstklasse II (foryngelse). Middelhøyde etter tiltak skal være maksimalt 10 m.*

MARKBEREDNING:

For alle eiendomsstørrelser:
20% i tilskudd 75 kr/dekar

Søknadsfrist: 1. desember

FORNYBAR ENERGI I LANDBRUKET

Har du planer om å bygge anlegg for produksjon av fornybar energi? Innovasjon Norge gir tilskudd til investeringer, utredninger og kompetansetiltak.

Les mer hos [Innovasjon Norge](#).

KLIMATILSKUDD

Det er satt av en nasjonal tilskuddsramme til klimatiltak i skogbruket.

Dette gjelder følgende:

GJØDSLING: Inntil 50% tilskudd. Les mer om forutsetninger og vilkår, og finn lenke til søknadskjemaet [her](#).
Søknadsfrist: 15. september.

TETTERE PLANTING:

Nyplanting: Inntil 60% tilskudd. Les mer om forutsetninger, vilkår og finn lenke til søknadskjemaet [her](#).
Søknadsfrist: 25. november (høst).

Supplering: Inntil 30% tilskudd. Les mer om forutsetninger, vilkår og finn lenke til søknadskjemaet [her](#).
Søknadsfrist: 25. november (høst).

HVORDAN SØKE TILSKUDD OG REFUSJON FRA SKOG- FOND?

Søknad om tilskudd (og refusjon fra skogfond) skal registreres elektronisk via *Start tjeneste* på [Skogfond](#), helst så snart som mulig etter at tiltaket er avsluttet og faktura er mottatt.

Husk å laste inn faktura og legg inn en kartmarkering som viser hvor tiltaket er gjennomført. For mer om tilskudd og veiledende satser, se [Lillestrøm kommune](#).

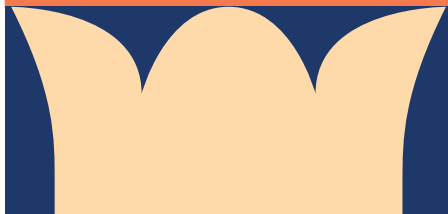

BEVEG BLIKKET KJØR LITT SAKTERE



Elgen Hans har gode råd til bilister. Han forteller hva du bør gjøre for å unngå viltpåkjørsler og hva du må gjøre hvis ulykka er ute. FOTO: Klipp og Lim for Trygg Trafikk og Innlandet fylkeskommune.

UNNGÅ VILTPÅKJØRSLER

Det går mot høst og mørkere dager, og med det større fare for å treffe på dyr i trafikken. Ta en titt på animasjonsfilmen om [elgen Hans](#) for gode råd.

Beveg blikket og vær oppmerksom på fareskilt for elg, de står der for en grunn. Hjortevilt går sjelden alene, vær derfor oppmerksom på at det kan komme flere dyr etter hverandre. Kjør litt saktere. Fart har stor betydning for utfallet av møte med elg og annet hjortevilt. Senkes farten fra 80 til 70 km/t, reduseres risikoen med 50%.

Lurer du på hvilke plasser som er mest utsatt for dyrepåkjørsler i vår kommune? På Hjorteviltregisteret under fanen [Fallvilt](#) finner du de mest utsatte stedene.

Ha et viltbånd i bilen

Det er lurt å ha et viltbånd i bilen i tilfelle du må merke ulykkesstedet slik at politi og fallvilttjenesten kan se hvor hendelsen inntreffer.

Kommunen deler nå ut viltbånd. Ta en tur innom rådhuset i Lillestrøm, Vektergården på Sørumsand m.fl. og se etter en gul dispenser med viltbånd - forsyn deg. På båndet står det hva du skal gjøre hvis du kjører på et hjortevilt. Båndet er utformet slik at det kan henges opp for å angi hvor viltet stakk til skogs.

Ved påkjørsler - meld fra til politiet på:

02800

Ser du skadet eller sykt hjortevilt - meld fra til fallvilttjenesten i Lillestrøm på vaktelefon:

941 77 343

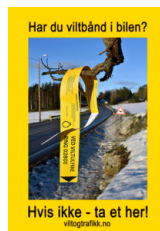

Kjør forsiktig! Avpass farten etter forholdene. Et dyr kommer sjelden alene. Skulle ulykka være ute - ring 02800, og merk ulykkesstedet med et viltbånd.



Heiavannet. FOTO: Kjell Arne Jørgensen.

TEMAPLAN FOR NATURMANGFOLD

Lillestrøm kommune har startet arbeidet med å lage temaplan for naturmangfold. Hva er naturmangfold og hvorfor er det viktig å ta vare på naturmangfoldet?

Naturmangfold omfatter biologisk mangfold, landskapsmessig mangfold og geologisk mangfold. Mennesker og dyr er avhengig av et bærekraftig natur- og artsmangfold for å kunne overleve på jorden. Lillestrøm kommune har en viktig rolle i å ivareta naturmangfold i saksbehandling, arealplanlegging, som grunneier og gjennom veiledning og informasjon til innbyggerne.

Temaplan for naturmangfold skal gi kommunen bedre oversikt over naturmangfoldet i kommunen og legge tydelige føringer for hvordan vi skal jobbe med naturforvaltningen i kommunen. Selve planen er ikke juridisk bindende, men vil være et viktig kunnskapsgrunnlag for både kommunen selv og for utbyggere, innbyggere og øvrige interessenter.

Formannskapet behandlet oppstart av planarbeidet 31.08.22. Planen skal ut på offentlig ettersyn våren 2023 og ferdigstilles i løpet av 2023. For mer info - se [Lillestrøm kommune](#).

Har du spørsmål til planarbeidet?

Ta kontakt med:

Klima- og miljørådgiver - [Heidi Nyland](#) eller miljørådgiver [Hilde Birkeland](#)

ØKT TILSKUDD TIL DRENERING AV JORDBRUKSJORD

I årets jordbruksforhandlinger ble partene enige om å øke tilskuddsatsene for drenering fra 1. juli.

Nye satser er 2 500 kroner per dekar og 38 kroner per løpemeter grøft, avgrenset til maksimalt 2 500 kroner per dekar berørt areal. Endringene gjelder for søknader sendt inn etter 1. juli 2022.

[Forskrift om tilskudd til drenering av jordbruksjord](#) er oppdatert med de nye satsene. For mer info - se [Statsforvalteren i Oslo og Viken](#)

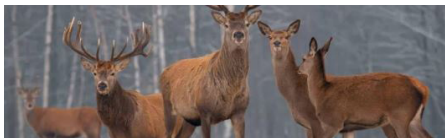

KVOTEOVERSIKT FOR HJORT I ØST

Det er gitt fellingstillatelse for hjort for grunneiere tilknyttet hjortevald i gamle Fet og Sørum kommune, øst for Glomma.

Det er grunneier/jeger sitt ansvar å forsikre seg om at det er ledig hjortekvote før man starter jakta. Det er tilstrekkelig å sjekke for ledig kvote når jakta starter for dagen.

Ved felling skal dette meldes valdleder umiddelbart på SMS til 95026559.

Ved rapportering, eller andre spørsmål, ta kontakt med valdleder Lars Ole Hoel: lars.ole@blakergm.no - 95026559.

For fortløpende oppdatering på fellinger og gjenstående hjortekvote øst for Glomma følg lenka - [kvoteoversikt](#).

LILLESTRØM KOMMUNES ARKITEKTUR- OG BYGGE- SKIKKPRIS 2022

Arkitektur- og byggeskikkprisen er en årlig hederspris som deles ut til bygg og anlegg som har bidratt til å heve, fornye og utvikle kvaliteten for byggeskikk, arkitektur eller by- og stedsutvikling i Lillestrøm kommune.

I år var et istandsatt bygg på Hellene gårdstun i Blaker nominert til prisen. Tunet på Hellene ligger strategisk til langs riksveien, og er et kjennemerke i lokalmiljøet. Huset ble restaurert i 2020/21, panelen er original, vinduene er byttet uten å ødelegge det opprinnelige uttrykket; taket og tømmerstua er ikke rørt og tunet fremstår fortsatt som det har gjort i flere generasjoner.



Hellene gårdstun. FOTO: Lillestrøm kommune.

For mer informasjon om de nominerte kandidatene - se [Lillestrøm kommune](#). For mer om årets vinnere - se [Lillestrøm kommune](#).

TRENGER DU HJELP TIL UTFYLLING AV SØKNADER?

Hvis du trenger hjelp med utfylling av søknad om produksjons- og avløsertilskudd eller regionalt miljøtilskudd har du følgende muligheter:

RMP: Alle dager fra 15. september til 15. oktober innenfor ordinær åpningstid kl. 8-15.30

PT: Alle dager fra 1. oktober til 15. oktober innenfor ordinær åpningstid.

Ny ordning med kveldsåpent kontor:
4., 11. og 13. oktober, kl. 15.30-20.

Hvordan bestille tid?

Send en e-post til:
landbruk@lillestrom.kommune.no
der du skriver inn ønsket dato og tidspunkt for veiledningen, så skal vi så langt det er mulig prøve å imøtekomme ønsket.



AVD. LANDBRUK KONTAKTINFO

Besøksadresse:
Sørumsandveien 77, 1920 Sørumsand

Postadresse:
Postboks 313, 2001 Lillestrøm

E-post:
postmottak@lillestrom.kommune.no
landbruk@lillestrom.kommune.no

Telefon:
66 93 80 00

Innbyggerportalen/
Landbruk, jakt og fiske:
www.lillestrom.kommune.no