



## Statens vegvesen

Likelydende brev – se vedlagt liste

Behandlerenhet: Utbygging	Saksbehandler/telefon: Øystein Lorentz Vevstad / 24058222	Vår referanse: 20/168085-268	Deres referanse:	Vår dato: 24.03.2025
------------------------------	---	---------------------------------	------------------	-------------------------

IKKE OFFENTLIG, offentliglova

### **Rv. 22 Kryssing av Glomma. Varsel om utvidet planområde i forbindelse med detaljreguleringsplan på strekningen Garderveien–Kringenkrysset på Fetsund i Lillestrøm kommune.**

#### Bakgrunn

Det ble varslet oppstart av planarbeidet mai 2022. Statens vegvesen som forslagsstiller ser nå at det noen steder vil være behov for å utvide det tidligere varslede planområde.

Prosjektet ligger inne i Nasjonal transportplan 2025–2026 med en oppstart i første seksårsperiode. Forslag til reguleringsplan er tenkt sendt over til Lillestrøm kommune som er planmyndighet sommeren 2025. Deretter vil kommunen legge planforslaget ut til høring og offentlig ettersyn, slik at vi kan ha en vedtatt reguleringsplan i 2026.

Planforslaget legger til grunn kommunedelplan med konsekvensutredning vedtatt av Lillestrøm kommune september 2020 etter dagens vegkorridor.

#### Planens formål og hensikt

Hensikten med planarbeidet er å bedre framkommeligheten for kollektiv- og næringstrafikk, tilrettelegge for god tettstedutvikling i Fetsund og styrke grunnlaget for kollektiv, sykkel og gange.

Dagens veg utvides til fire felt på strekningen mellom Garderveikrysset i vest og Kringenkrysset i øst. Kryssløsningene utformes som rundkjøringer; i kryss med Gamle Fetvei på vestsiden av Glomma, i krysset med Kirkeveien på østsiden av Glomma ved Sundet og i Kringenkrysset.

Postadresse  
Statens vegvesen  
Utbygging  
Postboks 1010 Nordre Ål  
2605 LILLEHAMMER

Telefon: 22 07 30 00  
firmapost@vegvesen.no  
Org.nr: 971032081

Kontoradresse  
Innspurten 11C  
0663 OSLO

Fakturaadresse  
Statens vegvesen  
Fakturamottak DFØ  
Postboks 4710 Torgarden  
7468 Trondheim

Ny bru over Glomma planlegges som skråstagbru med to tårn. Den eksisterende brua rives når den nye brua er klar for å ta imot trafikken, både kjørende, gående og syklende.

På hele strekningen vil det bli gang- og sykkelveg på nordsiden av rv. 22, på strekningen mellom Hovinhøgda og Hvalsenga vil det bli eget fortau for gående og eget felt for syklende. I Hvalsenga og Kringenveien vil det bli felles areal for gående, syklende og kjørende. Det blir en egen gang- og sykkelforbindelse i overgangsbru mellom Hvalsenga og Kringenveien.

Det blir gjennomført støytiltak på hele strekningen.

I Holedalen vest for Glomma og i Sundevja øst for Glomma blir det gjennomført stabiliseringstiltak.

#### Planområdet

Området som ble varslet i mai 2022 var på ca. 1050 dekar og omfatter areal både nord og sør for dagens rv. 22. Dagens rv. 22 med tilstøtende bebyggelse samt landbruks-, natur- og friluftsområder i nærheten av vegen og stabiliseringstiltak inngår i planområdet.

Det utvidede planområdet vises på vedlagte kartutsnitt, markert med nr.

1. Anleggsområde i vest. Behov for areal for å ranke opp matjord på gnr./bnr. 411/1.
2. Oline Muus' vei. Behov for noe mer areal for god tilslutning mellom dagens og ny veg. Omfatter kun vegareal på gnr./bnr. 524/2.
3. Garderveien. Behov for noe mer areal for god tilslutning mellom dagens og ny veg. Omfatter kun vegareal på gnr./bnr. 524/2.
4. Åsaveien 16. Behov for noe areal for midlertidig fylling inn på eiendommer. Berører gnr./bnr. 413/223 og 413/358.
5. Søndre Hovin. Behov for noe midlertidig areal for å bygge ny Hovinhøgda bru. Berører gnr./bnr. 414/1.
6. Jan Steneruds vei. Behov for noe mer areal for god tilslutning mellom dagens og ny veg. Omfatter umatrikulert vegareal og et lite areal på Jan Steneruds vei 19 (gnr./bnr. 414/35).
7. I anleggsperioden vil gang- og sykkeltrafikken mellom Gamle Fetvei og Jan Steneruds vei som i dag følger rv. 22, gå i Konvallveien. Det vil da bli behov for midlertidig gang- og sykkelforbindelse mellom Konvallveien og Hellefaret. Når ny gang- og sykkelveg langs rv. 22 er ferdig, vil denne midlertidige gang- og sykkelvegforbindelsen bli fjernet. I tillegg ser vi her på muligheten til å anlegge en snarveg mellom Konvallveien og Jan Steneruds vei. I dette området er det også behov for noe mer areal for god tilslutning mellom dagens og ny veg. Berører Jan Steneruds

vei 28 og 30 (gnr./bnr. 418/65 og 420/39), gnr./bnr. 420/1 samt vegareal til 418/38 og 420/80.

8. Riddersvingen nr. 29, gnr./bnr. 438/36. Det vil her være behov for et midlertidig anleggsområde for å gjennomføre stabiliseringstiltak på deler av eiendommen som går ned i Sundevej.
9. Riddersvingen nr. 31, gnr./bnr. 439/29. Det er mulig det vil være behov for et midlertidig anleggsområde for å gjennomføre stabiliseringstiltak på deler av eiendommen som går ned i Sundevej.
10. Liten utvidelse i Sundevej innenfor gnr./bnr. 437/7 slik at plangrensa kan legges i eiendomsgrensa til naboeiendommen (437/58).
11. Kringenveien 1, gnr./bnr. 439/8 og 439/22. Det er behov for å utvide Kringenveien fordi det vil bli økt biltrafikk i og med at direkte av- og påkjøring til rv. 22 blir stengt. Det er også planlagt en gang- og sykkelveggrute i blandet trafikk i Kringenveien. Det betyr at 4 meter at forsamlingslokalet i Kringenveien 1 rives for å få plass til en utvidelse av Kringenveien.
12. Gransbekken er lukket før den renner ut i Glomma. Det vil trolig bli nødvendig å endre/sikre bekkeinntaket. I tillegg kan det bli behov for å gjøre tiltak der bekken er lukket. Planområdet er derfor utvidet ved Hval slik at hele Gransbekken inkluderes. Her inngår deler av landbrukseiendommene med gnr./bnr. 437/1 og 437/7. I tillegg deler av Hvalsenga 2, 6C og 22 (gnr./bnr. 437/61, 437/163, 437/12, 437/178 og 437/171).
13. Hvalsenga. Ved oppgradering av vegen Hvalsenga kan det bli behov for midlertidig inngrep på boligeiendommer langs Hvalsenga. Dette gjelder Hvalsenga 6A, 6B, 8, 19 og 12 (gnr./bnr. 437/82, 437/191, 437/92, 437/93 og 437/51).

#### Feltundersøkelser

Som en del av planarbeidet vil det kunne gjennomføres befaringer og foretas feltundersøkelser for å kartlegge eksisterende situasjon i området. Grunneiere som berøres av disse undersøkelsene vil bli kontaktet direkte før oppstart av arbeidet. Eventuelle tillatelser etter relevant lovverk vil innhentes på forhånd.

#### Videre planprosess

Det varsles nå at planområdet utvides, og berørte gis med dette anledning til å uttale seg. Hensikten med varslingen er blant annet å innhente synspunkter og relevant informasjon om stedlige forhold.

Statens vegvesen vil utarbeide et planforslag, som sendes til planmyndigheten; Lillestrøm kommune. Lillestrøm kommune vil så legge planforslaget ut til offentlig ettersyn, hvor berørte parter gis anledning til å uttale seg til et konkret og detaljert planforslag. Etter

offentlig ettersyn bearbeides forslaget, før et endelig forslag til detaljregulering behandles i Lillestrøm kommune med vedtak i kommunestyret.

En detaljreguleringsplan er en arealplan for et avgrenset område. Den består av et plankart med planbestemmelser og fastsetter hvordan området kan brukes og hva som kan bygges. Detaljregulering er juridisk bindende for arealbruken i området, og gir hjemmelsgrunnlag for erverv av areal til prosjektet. Antatt anleggsstart er 2028/2029 med ferdigstilling i 2031.

#### Innspill, merknader og spørsmål

Vi ber om synspunkt, innspill eller andre relevante opplysninger til planarbeidet innen 24.april 2025. Disse sendes skriftlig til Statens vegvesen på epost: [firmapost@vegvesen.no](mailto:firmapost@vegvesen.no) eller til postboks 1010 Nordre Ål, 2605 Lillehammer.

Kopi sendes til Lillestrøm kommune på [postmottak@lillestrom.kommune.no](mailto:postmottak@lillestrom.kommune.no), eller postboks 313, 2001 Lillestrøm. Vennligst merk henvendelsen «Rv. 22 Kryssing av Glomma» og kommunens saksnummer PLAN-21/01943.

Opplysninger om planarbeidet kan fås ved henvendelse til Statens vegvesen v/planleggingsleder Jan Terje Løitegård (e-post [jan.loitegard@vegvesen.no](mailto:jan.loitegard@vegvesen.no), tlf: 95 89 48 52).

For mer informasjon om rv. 22 Kryssing av Glomma, Garderveien-Kringenkrysset se prosjektets nettside:  
<https://www.vegvesen.no/vegprosjekter/riksveg/rv22glommakryssing/>

I tillegg er varsel om oppstart av reguleringsplanarbeider, planinitiativ og referat fra oppstartsmøtet lagt ut på kommunens hjemmeside:  
<https://kartutside.lillestrom.kommune.no/planinnsyn/?plan=L032>

Rv. 22 Kryssing av Glomma  
Med hilsen

Jan Egil Eilertsen  
prosjektleder

Jan Terje Løitegård  
planleggingsleder

**Vedlegg**

## Nr. 1, 2 og 3

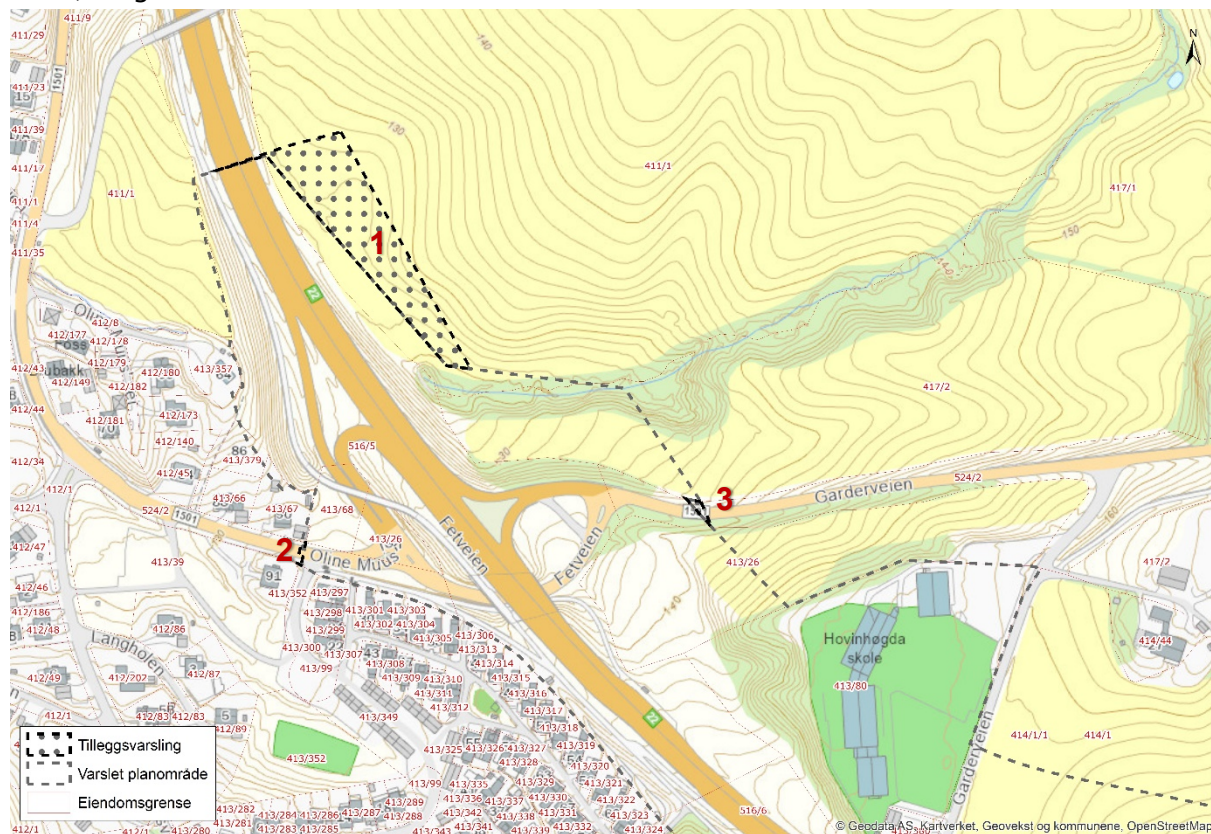

## Nr. 4, 5 og 6

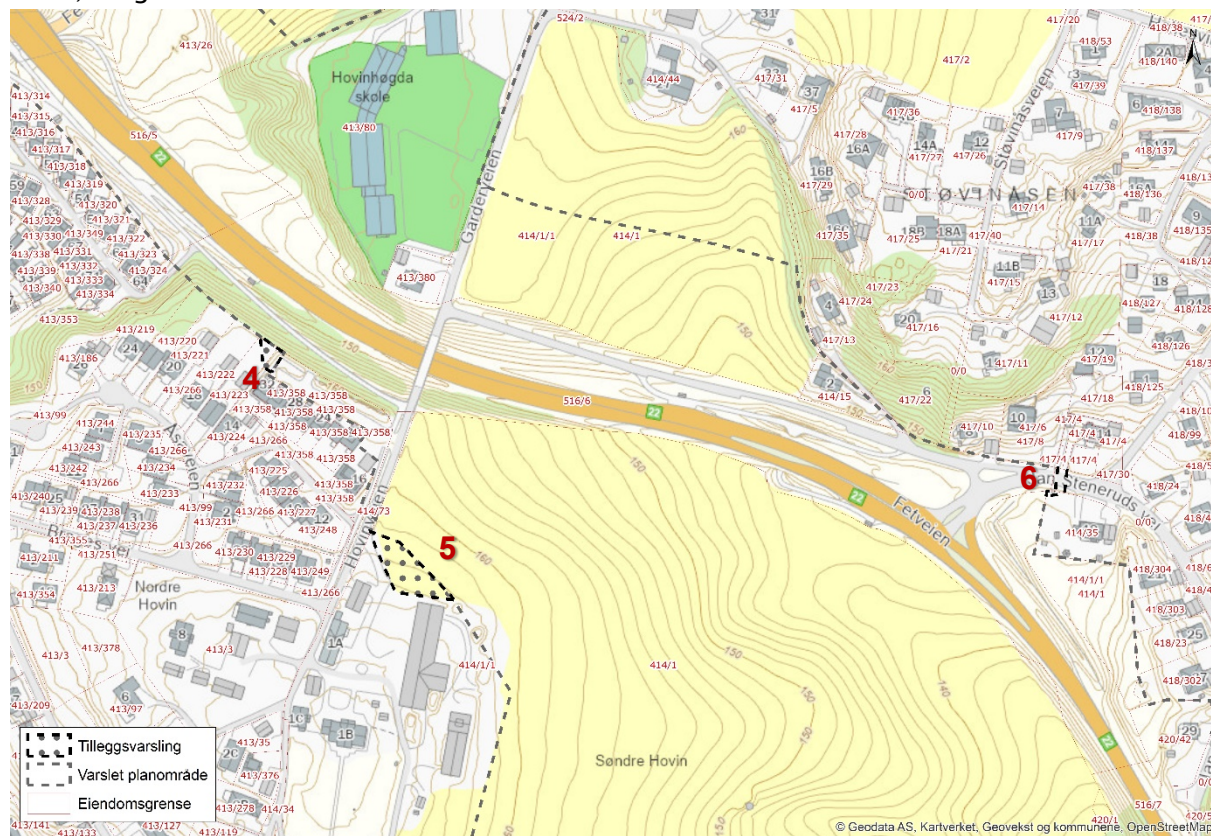

## Nr. 7

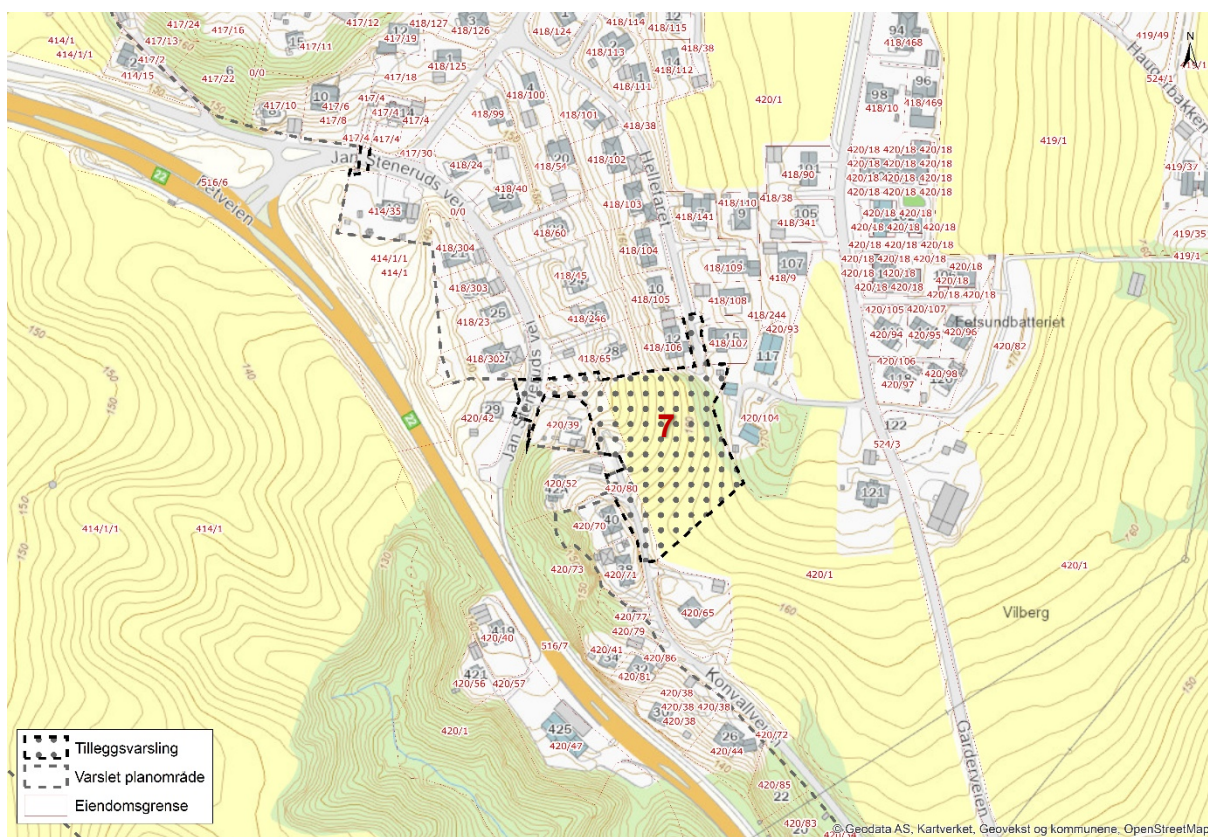

## Nr. 8, 9, 10 og 11

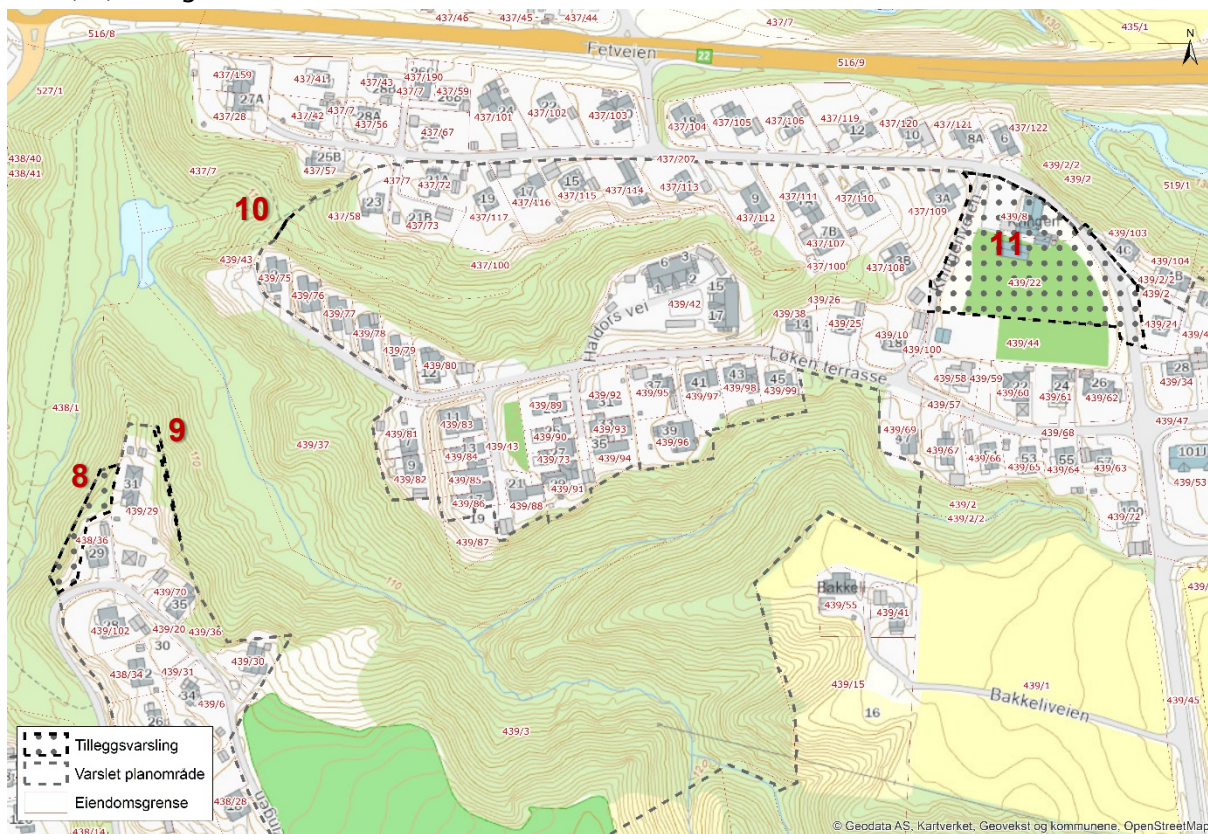

## Nr. 12 og 13

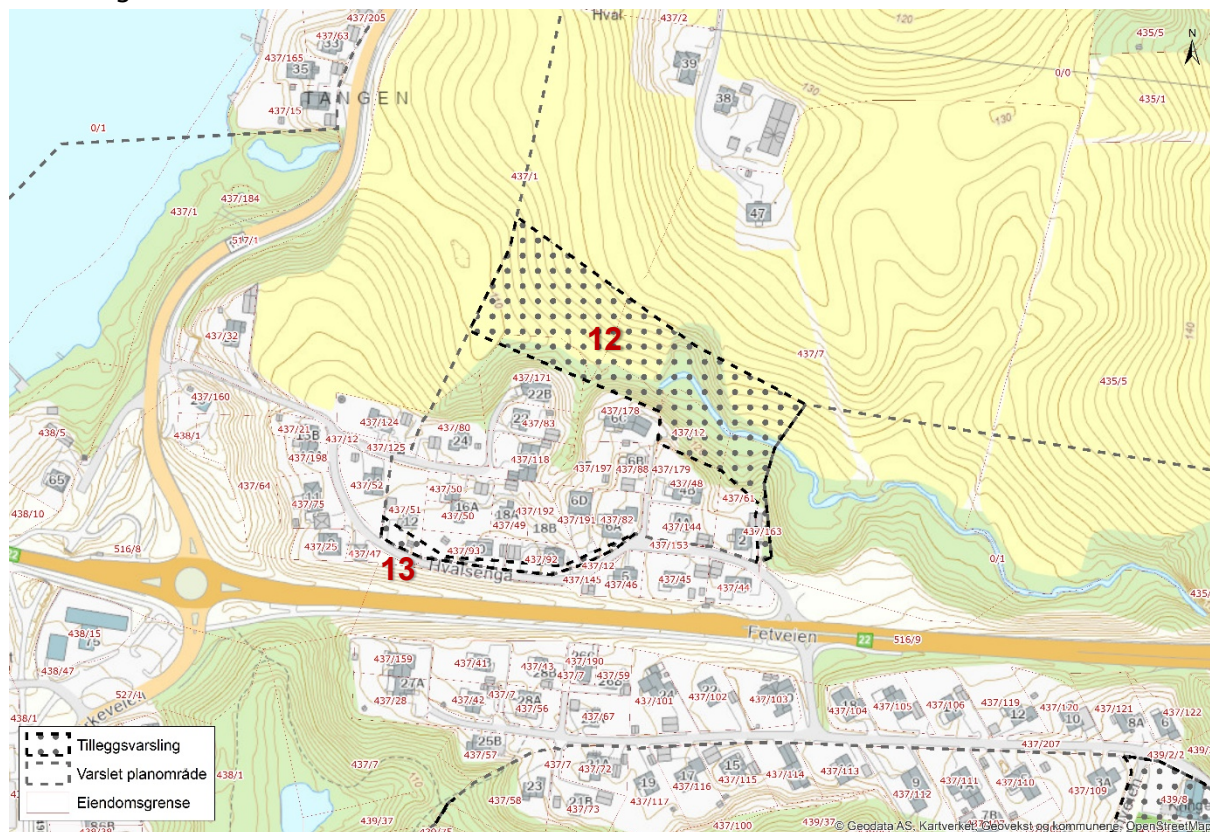

*Dokumentet er godkjent elektronisk og har derfor ingen håndskrevne signaturer.*

## Vedlegg:

Likelydende brev sendt til

AKERSHUS FYLKESKOMMUNE, Postboks 1200 Sentrum, 0107 OSLO

Alexis F. Ruiz Giron, Jan Steneruds vei 28, 1900 FETSUND

Arild Asbjørnsen, Garderveien 121, 1900 FETSUND

DAN SOLLIE, RIDDESVINGEN 31, 1900 FETSUND

Ellen Reitan, Riddersvingen 29, 1900 FETSUND

ELZBIETA JOANNA HYNEK, JAN STENERUDS VEI 19, 1900 FETSUND

Emma Hedlund Nerwaii, Hvalsenga 10, 1900 FETSUND

Eva Harriet Nyberg, Hvalveien 47, 1900 FETSUND

Fetsund KFUK-KFUM (1), v/styreleder Kjellaug Solemdal, Konvallveien 14, 1900 FETSUND

Geir Nyland, Hvalsenga 12, 1900 FETSUND

Hege Therese Wahl, Jan Steneruds vei 30, 1900 FETSUND  
Hovinhøgda Eierseksjonssameie, v/styreleder Eldar Meling c/o Solibo, Dronning Eufemias gate 16, 0191 OSLO  
Iselin Jansen Ruiz, Jan Steneruds vei 28, 1900 FETSUND  
JENS EINAR HVAL, HVALVEIEN 38, 1900 FETSUND  
JENS HELGE HOLTER-HOVIND, GARDERVEIEN 27, 1900 FETSUND  
Jon Arne Eggen, Hvalsenga 2, 1900 FETSUND  
KARSTEIN JACOBSEN, HVALSENGA 6 D, 1900 FETSUND  
Kunas Paramakurunathan, Mortensrudveien 22, 1283 OSLO  
LILLESTRØM KOMMUNE, Postboks 313, 2001 LILLESTRØM  
Mathushanth Kunasingam, Mortensrudveien 22, 1283 OSLO  
May Elisabeth Tvinde Sollie, Riddersvingen 31, 1900 FETSUND  
Mili Arsinovic, Hvalsenga 6 C, 1900 FETSUND  
Million Tesfay Negussie, Åsaveien 16, 1900 FETSUND  
Odd Ivar Igesund, Hvalsenga 22 B, 1900 FETSUND  
Per Thorleif Grosås, Tienveien 51, 1900 FETSUND  
Rosita Erin Eliassen, Hvalsenga 2, 1900 FETSUND  
Selamawit Z. Woldegabriel, Åsaveien 16, 1900 FETSUND  
Selihom Ghebrelul Kidane, Hvalsenga 8, 1900 FETSUND  
Simon Teferi Dizaza, Hvalsenga 8, 1900 FETSUND  
Sinthu Sinnathamby, Skigata 2, 1473 LØRENSKOG  
Thea A. Martinsen Bergvatn, Hvalsenga 6 C, 1900 FETSUND  
Tone Beathe Christiansen, Hvalsenga 22 B, 1900 FETSUND  
Tor Martin Wahl, Jan Steneruds vei 30, 1900 FETSUND  
Valarmathy Thuraisingam, Mortensrudveien 22, 1283 OSLO  
Warhel Amin Nerwai, Hvalsenga 10, 1900 FETSUND  
Zbigniew Hynek, Jan Steneruds vei 19, 1900 FETSUND