

3-2026 / juni

LANDBRUKSNYTT

Et informasjonsblad
til jord- og skogbrukere
i Lillestrøm



Rådhuset i blomstring. FOTO: Eil Tangen Eggum.

INNHold

Bekjemp invaderende arter med mobilspill

Drenering:
Ikke ekstra tildeling av tilskudd i år

Velkommen til møte om:
RÅDYR
16. september 2026

Spørreundersøkelse:
Hvordan bør skogen forvaltes i et klima i endring?

Skogbrann:
Trenger du gratis varslingsmateriell til skogen din?
Gikk du glipp av skogbrannmøtet?

Mottak og bruk av avløpsslam

Bli med som utstiller på Bonde i by'n

HØRING:
Nå kan du si din mening om
kommunens dyrevelferdsplan
FRIST: 21. august 2026

Soner for pollinerende insekter

Bruk av egenprodusert kompost

KONKURRANSE:
Bestill ungskogpleie og bli med i trekningen av
ryddesag og gratis ungskogpleie
FRIST: 30. septemeber 2026

Kartlegging av vandringshindre for fisk

Ny veileder om naturkartlegging i skog

Økologisk tiltaksplan 2026



BEKJEMP INVADERENDE ARTER MED MOBILSPILL

Denne sommeren kan innbyggere tjene penger på å fjerne skadelige invaderende arter i Lillestrøm.

Alle kan delta i oppdraget ved å laste ned mobilspillet Crowdsorsa på smarttelefonen sin. Totalt 120 000 kroner i belønninger venter deltakerne.

Kommunene Hurdal, Lørenskog, Nannestad, Nes, Nordre Follo, Rælingen og Ullensaker er med på dugnaden, i tillegg til Lillestrøm. Midlene til bekjempelsen kommer fra Natursats og Miljødirektoratet. Kampanjen for bekjempelse av invaderende arter i Lillestrøm startet 8. juni og vil vare til september.

Det vurderes om også kartlegging av rødhyll skal inkluderes som en art som folk kan

registrere i appen og få betalt for å kartlegge.

Invaderende arter er planter og dyr som sprer seg til nye områder og utkonkurrerer lokale arter. Skadelige invaderende arter reduserer det biologiske mangfoldet og medfører store miljøkostnader. I løpet av denne vekstsesongen skal vi fjerne hage-lupin, kjempespringfrø og kanadagullris. Den mest effektive måten å bekjempe disse artene på er å starte fjerningen før plantene danner frø.

Les mer om hvordan du kan delta og hvordan bekjempelsen fungerer [her](#).

DRENERING: IKKE EKSTRA TILDELING AV TILSKUDD I ÅR

Kommunen har brukt opp årets tilskuddsmidler til drenering.

Vi oppfordrer likevel til å sende inn søknader, da dette viser interessen for ordningen og synliggjør behovet for tilskudd.

I jordbruksoppgjøret ble det bevilget 39 millioner i økt tilskudd til drenering av jordbruksjord, som vil gjelde fra 2027.

Søk om tilskudd til drenering av jordbruksjord via [Landbruksdirektoratet.no](#)

MØTE MED RÅDYRJEGERE

I samarbeid med Rælingen og Lørenskog kommune vil det i høst arrangeres møte for rådyrjegere.

VELKOMMEN TIL:

Rådyrmøte 16.09.2026 på rådhuset i Lillestrøm

Øyvind Juliussen ved Jakt, vilt og utmark, Skogkurs, kommer og orienterer om rådyrforvaltning generelt, ettersøk m.m.

Sett av kvelden til faglig påfyll og erfaringsutveksling. Det blir enkel bevertning. Program og invitasjon vil bli sendt alle rådyrvald i løpet av sommeren.



Rådyr. FOTO: Ellen Krogstad.

SPØRREUNDERSØKELSE FOR SKOGEIERE:

HVORDAN BØR SKOGEN FORVAL- TES I ET KLIMA I ENDRING?

Del dine erfaringer i spørreundersøkelsen om klimatilpasning i skogbruket.

Klimaendringene påvirker skogen i stadig større grad. Nå ønsker forskere å få bedre innsikt i hvordan skogeiere vurderer disse utfordringene, og hvilke tiltak du som skogeier mener er aktuelle for å gjøre skogen mer robust i framtiden.

Det tar 20-30 minutter å gjennomføre spørreundersøkelsen, og du svarer kun på det som er relevant for deg.

Klikk [her](#) for å delta.

SKOGFOND OG ØKS:

FERIEAVVIKLING OG UTBETALINGER I SOMMER

Grunnet ferieavvikling blir det ikke utbetalt skogfond i uke 28, 29 og 30.

Siste utbetaling av skogfond før ferien er torsdag 2. juli. Utbetalinger etter sommerferien vil skje i uke 31.

SKOGBRANN:

TRENGER DU VARSLINGS- MATERIELL TIL SKOGEN DIN?

For rentemidler fra skogfond har Lillestrøm kommune kjøpt inn et begrenset antall bannere og beachflag som varsler skogbrannfare. Har du behov for varslingsmaterieil i din skog - så ta kontakt med kommunen. Vi deler ut gratis banner og beachflag der det er behov.

Varslingsmateriellet deles ut til skogeiere, lag og foreninger som har en gapahuk, leirplass, skytebane o.l. på sin skogeiendom og/eller vet om en plass i skogen der det ferdes mye folk, slik at det er behov for varsling av skogbrannfare når det er aktuelt.

Materiellet deles ut etter førstemann-til-mølla-prinsippet. Kun én stk. til hver. Kommunen tar nærmere kontakt med de som tildeles materieil.

Send e-post merket sak 26/13226 til: postmottak@lillestrom.kommune.no

Oppgi følgende informasjon:

- navn på skogeier / lag eller forening, samt kontaktinfo (mobil og e-post)
- beskrivelse av hvor varslingsmaterieil skal plasseres, og hvorfor nettopp denne plassen trenger varsling om skogbrann
- samt om det ønskes banner eller beachflag



Banner og beachflag. FOTO: Skogbrand.no

NB! Det er viktig at varslingsmateriellet kun er oppe når det er stor skogbrannfare! Blir det stående ute, også når det ikke er farevarsel, mister varslingen sin effekt.



NRBR orienterte om utstyr og kjøretøy. Her med statsmeteorolog og innleder, Håkon Mjelstad. FOTO: Nedre Romerike brann- og redningsvesen.

GIKK DU GLIPP AV SKOGBRANNMØTET?

28. mai inviterte Nedre Romerike brann- og redning (NRBR), Aurskog-Høland og Lillestrøm kommuner skogeiere til møte om skogbrann på Lystad brannstasjon. Det ble to timer med blant annet info om forebyggende arbeid, skogbrannfareindeksen og hvordan du som skogeier kan sikre skogen din.

Brann og redningssjefen i NRBR, Jan Marius Nilsen, åpnet møtet med å si at samarbeid mellom aktører er det viktigste når skogbrann skal forebygges eller slokkes. Hver dag i tørre perioder overvåker skogbrannfly skogen. Flyet har ikke slokkemuligheter, men bidrar til at en brann raskt kan bli oppdaget. Observerer de røyk, flyr de nærmere og varsler eventuelt brannvesenet. I vårt område flys det fra svenskegrensen i sør til Bjørkelangen i Aurskog-Høland kommune. Skogen nord for dette, dekkes godt av flyvninger til og fra Gardermoen og tårnet der. I tillegg finnes skogbrannhelikopteret som administreres av Direktoratet for samfunnssikkerhet og beredskap (DSB).

Statsmeteorolog Håkon Mjelstad fra Meteorologisk institutt fortalte at skogbrannsesongen blir mer og mer en helårsaktivitet. Vinteren 2026 har rekorden for antall

branner om vinteren. Mjelstad orienterte om bruk av [skogbrannfareindeksen](#), og at den er et utgangspunkt, da brannfaren både kan over- og underestimeres.

Regionsjef i Glommen Mjøsen Skog, Simen Løken, kunne fortelle at deres entreprenører og ansatte gjennomfører skogbrannkurs og har 113-app installert på telefon. I tillegg har maskinene montert beredskapspakker som får en statussjekk hvert år.

Leder av forsikring og forebygging hos Skogbrand, Trude Rønning Okkenhaug, presiserte at det er viktig å forsikre skogen sin. Uten forsikring bærer skogeier hele risikoen for skade på skogen selv.

Les mer om skogbrannmøtet og se presentasjonene på NRBR: [Skogbrannberedskapen styrkes gjennom samarbeid](#)

MOTTAK OG BRUK AV AVLØPSSLAM

Ønsker du å ta imot avløpsslam, må dette meldes til [Lillestrøm kommune](#) senest to uker før første levering. På [kommunens nettsider](#) finner du informasjon og skjema for innmelding av mottak og bruk av avløpsslam.

Det er viktig at lagring og spredning skjer i samsvar med gjeldende regelverk.

NRVA Nitrogengjødsel

Avvannet avløpsslam fra Nedre Romerike Avløpsselskap IKS (NRA) og fra flere andre renselanlegg på Østlandet transporteres til Krogstad biogassanlegg. Der omdannes avløpsslammet til biogass og biogjødsel (NRVA Nitrogengjødsel). NRVA Nitrogengjødsel er et flytende ammoniumsulfat-konsentrat som kan brukes som gjødsel. Fordi ammonium i NRVA Nitrogengjødsel er positiv ladd, binder den seg lettere til jordpartikler enn nitrat, som utgjør en stor del av nitrogenet i mineralgjødsel.

Bruk i jordbruket

Produktet kan brukes som nitrogenkilde i jordbruket og kan blandes med husdyrgjødsel eller spres i voksende åker med nedfelling. Det er igangsatt praktisk utprøving i samarbeid med lokale bønder. I testperioden dekker brukerne hovedsakelig kostnader knyttet til transport og spredning. Nitrogeninnholdet er på omtrent 20 kg/N m³. NRVA har anskaffet en spesialbygd gjødselvoغن som kan spre små mengder.

Det er Eggum Landbruk og Maskinservice som står for spredningen.

Mattilsynet har godkjent produktet som «Sterilisert avløpsslam» klassifisert i kvalitetsklasse 0. Dette innebærer at produktet kan brukes hvert år i mengder som er tilpasset plantenes gjødselbehov.

I vedtak datert 08.05.2026 innvilget Mattilsynet dispensasjon for bruk av NRVA Nitrogengjødsel på eng i perioden 11.05.2026 til 11.05.2027. Vilkår er at det skal gå tre uker fra spredning til høsting av gras. Dyr kan ikke slippes på beite før tidligst neste vekstsesong.

Krav til melding til kommunen

Skal du bruke NRVA Nitrogengjødsel må du melde fra til kommunen to uker før mottak. Legg ved kart og gjødselplan.

Ta kontakt med Anders Kjensjord, gruppeleder biogass i NRVA, for spørsmål:

- E-post: anders.kjensjord@nrva.no
- Telefon: 41 20 46 57

BLI MED SOM UTSTILLER PÅ BONDE I BY'N

Det ønskes utstillere til festivalen *Bonde i by'n* som arrangeres lørdag 29. august 2026 kl. 11.00 - 17.00 i Rådhusparken i Lillestrøm.

[Bonde i by'n - 100 år tilbake i tid](#) kombinerer festival og marked, og gir besøkende et møte med det historiske land-

bruket med lokale råvarer, matopplevelser, dyr og håndverk. Det ønskes utstillere blant annet innen lokalmat, bakst, håndverk, lokale gründere og småskala-produsenter.

For standpriser og mer info - ta kontakt med Astrid Finneide, tømmeruta og Øyeren natur- og kulturpark: astridfin@afk.no eller 48 88 58 32.



TILSKUDD I SKOGBRUKET

Er du skogeier og lurer på hvilke tilskuddsordninger som gjelder i skogbruket i Lillestrøm? Her finner du oversikten for 2026, i tillegg til veiledende kostnader for skogkultur.



TETTERE SKOGPLANTING

Gjelder tilskudd til nyplanting, planting etter markberedning og suppleringsplanting etter hogst, og er en nasjonal tilskuddsordning. Les mer om forutsetninger, vilkår og finn lenke til søknadsskjema på [Landbruksdirektoratet](#).

Nyplanting

For nyplanting kan det gis inntil 30% tilskudd av medgåtte kostnader.

Det kan gis tilskudd for inntil 50 planter/daa utover et fastsatt bonitetsavhengig minimumstall.

Suppleringsplanting

For suppleringsplanting kan det gis inntil 30% tilskudd for inntil 75 planter/daa.

Det gis tilskudd til suppleringsplanting for å komme opp til et minimums plantetall pr dekar på de ulike bonitetene.

Tilskuddet til suppleringsplanting etter denne ordningen kan bare gis der det er foretatt nyplanting (førstegangsplanting) først.

SØKNADSRIST: 25. NOVEMBER

Gjødsling

Gjelder tilskudd til gjødsling av skog med nitrogengjødsel. Tilskuddssats er på inntil 40% tilskudd.

Søknadsfrist: 15. september

Les mer på [Landbruksdirektoratet](#).

NÆRINGS- OG MILJØTILTAK I SKOGBRUKET (NMSK)

Gjelder tilskudd til skogkulturtiltakene ungskogpleie og markberedning, i tillegg til skogsbilvei. Kommunen fastsetter egne tilskuddssatser ut fra tildeling fra fylket. Søknadsfrist er 15. november, og følgende satser gjelder i Lillestrøm:

NMSK skogkultur

Tiltak	Tilskuddssats	Eiendomsstørrelse	Maks tilskudd
Ungskogpleie: <i>Maks middel-høyde etter tiltak: 10 m</i>	Maks tilskudd 230 kr/daa	Eiendom < 10 000 daa produktiv skog	35 %
	Maks tilskudd 105 kr/daa	Eiendom > 10 000 daa produktiv skog	30 %
Markberedning	Maks tilskudd 80 kr/daa		20 %

NMSK vei

Prioritet	Tiltak	Maks tilskudd
1	Ombygging og nyanlegg av skogsbilvei til veilklasse 3 og 4	40 %
2	Utbedring av flaskehals på skogsbilvei (inkludert ombygging av bruer)	40 %
3	Avkjøringslomme fra offentlig vei (velteplass)	30 %
4	Bruk av veiplanlegger * <i>*Benyttes veiplanlegger til utarbeidelse av byggeplan økes tilskuddssatsen med 3 %. Benyttes sertifisert veiplanlegger (fra SKOGKURS) til oppfølging i byggeprosessen økes tilskuddssatsen med ytterligere 3 %.</i>	3+3 %

VEILEDENDE MAKSIMALE KOSTNADER Se tabell for oppdaterte veiledende maksimale kostnader for skogkultur. Godtgjøring av skogeiers eget arbeid honoreres etter enhets-kostnader. Timesatser opp til 470 kr/time (eks. mva) kan godkjennes. For mer info - se: Statsforvalteren	Tiltak	Gj.snittlig kostnader 2025 (kr/daa)	Veiledende maksimale kostnader 2026* (kr/daa)
	Ungskogpleie	630	930
	Markberedning	584	800
	Forhåndsrydding før tynning	443	660
	Nyplanting		8,50 kr/stk.
	Suppleringsplanting		10,00 kr/stk.



NÅ KAN DU SI DIN MENING OM KOMMUNENS DYREVELFERDSPLAN

27. mai 2026 vedtok Hovedutvalg for miljø og samfunn å legge forslaget til dyrevelferdsplan på høring og offentlig ettersyn.

Høringsutkastet til dyrevelferdsplanen og øvrige saksdokumenter finner du [her](#).

Dyrevelferdsplanen er utarbeidet av veterinærer i kommunens veterinæravkjøpsteneste i samarbeid med en tverrfaglig referansegruppe. Planen beskriver utfordringer og tiltak for å bedre dyrevelferden i hele kommunen.

Dyrevelferdsplanen er delt inn i tre hovedkategorier med spesifikke tiltak:

Vilt: Tiltak for å redusere lidelser ved viltpåkjørsler og dronesøk etter rådyrkje før gresslåttene. Det foreslås også tydeligere informasjon om båndtvang i sårbare områder.

Produksjonsdyr: Sikker veterinærtilgang og styrking av bondens støtteapparat. Planen adresserer også utfordringer med forsøpling som skader beitedyr.

Sports-, hobby- og selskapsdyr: Her vektlegges ansvarlig dyrehold, ID-merking og kastring av katter for å redusere antall hjemløse dyr. Gjennom veterinærenes fagkompetanse er det lagt særlig vekt på kunnskap som forebyggende verktøy.

Fristen for å gi innspill er 21. august.

Les mer om høringen på Lillestrøm kommune: [Nå kan du si din mening om kommunens dyrevelferdsplan](#)

SONER FOR POLLINERENDE INSEKTER

Vi minner om vilkårene for å få tilskudd til sone for pollinerende insekter.

- Sonen er på jordbruksareal
- Sonen er sådd med pollinatorvennlig frøblanding og/eller skjøttet i søknadsåret. Med skjøtsel menes slått eller beiting av arealene, samt vedlikehold ved såing der det trengs for å opprettholde et mangfold av blomsterarter
- Ved tilsåing av striper på jordbruksareal skal det brukes frøblanding med arter som gir blomstring og nektarproduksjon gjennom hele vekstsesongen
- Bredden på stripen som er etablert og/eller skjøttet skal være minimum 2 meter
- Sonene må ha pollinatorvennlige blomster gjennom vekstsesongen
- Frøblandingen skal ikke inneholde arter som er vurdert til å ha potensielt høy, høy eller svært høy økologisk risiko for naturmangfoldet, jmfør Artsdatabankens fremmedartsliste
- Arealet det gis tilskudd for skal ikke gjødsles eller sprøytes med plantevernmidler

Vi oppfordrer til å ta bilder av sonene og gjennomførte skjøtselstiltak.

Kontakt oss gjerne ved spørsmål.

BRUK AV EGEN-PRODUSERT KOMPOST

Vi minner om vilkårene for å få tilskudd til egenprodusert kompost.

- Komposten kan spres om våren eller i en godt etablert fangvekst i henhold til § 31 "Fangvekster som underkultur"
- Frist for tilførsel er 1. september i søknadsåret
- Det skal spres mellom 0,5–1,5 tonn kompost per dekar
- Beskrivelse av komposteringsmetoden som er brukt skal kunne legges frem ved kontroll
- Komposten skal ha temperaturlogg som viser at temperaturen har vært over 55°C i mer enn tre dager
- Opphavsmateriale skal kunne dokumenteres
- Foretaket skal ha dokumentasjon som viser tilførselsdato, hvor det er tilført kompost og kompostmengde spredd per dekar
- Foretaket skal ha dokumentasjon i form av gjødseljournal etter § 27 i forskrift om lagring og bruk av gjødsel mv. (merk at kompost skal legges inn som "kompost")

For å kunne dokumentere at vilkår som det ikke er mulig for kommunen å kontrollere ved stedlig kontroll er det nødvendig med bilder. Det gjelder spesielt for opphavsmateriale, komposteringsprosessen og temperaturmåling i komposten.

Kommunen oppfordrer til å lese i [RMP-veilederen 2026](#). I vedlegg til veilederen finner du veiledning til gårds-kompostering, komposteringslogg og råvaredokument og råvareskjema.

Kommunen minner om at talle MÅ ha vært gjennom en komposteringsprosess for å være tilskuddsberettiget.

Ta kontakt med oss hvis du har spørsmål.



KONKURRANSE

**Er du skogeier
og har lyst på å vinne en ryddesag eller
10 dekar ungskogpleie?**

Ja, da skal du bli med på konkurransen!
Med årets rentemidler i Lillestrøm
kjøres det i gang
aksjon ungskogpleie
med utlodning av to premier!

Det eneste du trenger å gjøre er å sende
en e-post med dokumentasjon på bestilt ungskogpleie.
Avtale om ungskogpleie må være signert **INNEN 1. SEPTEMBER 2026**.
Tiltaket må ikke gjennomføres i år, men jo tidligere desto bedre.

Frist for å sende e-post til
landbrukognatur@lillestrom.kommune.no er:

30. september 2026

FLOGHAVRE OG HØNSEHIRSE

Kampen mot floghavre og hønsehirse i jordbruksarealene fortsetter. Ugraset fører til redusert avling, mer bruk av plantevernmidler og økte kostnader for drifta.

Floghavre

Spredning av floghavre skjer med frø. Spredningsveiene er de samme som for andre frøugras, blant annet med redskaper med jord på, tresking og halmpressing, spredning med ville fugler og dyr, via husdyrgjødsel, samt ved transport av korn og halm. Finner du floghavre, skal du sende planteprov til analyse hos Mattilsynet.

Se [Forskrift om floghavre](#).

Hønsehirse

Hønsehirse kommer trolig inn til Norge ved import av såvare og planter til planteskoler,

men blir også spredd med jordbruksmaskiner. Den voksne planta kan bli opptil 1,5 m høy.

Lov å brenne

I Lillestrøm kommune har du lov å brenne floghavre og hønsehirse, se [Forskrift om åpen brenning, Lillestrøm kommune](#) § 5 siste ledd.

For mer info - se Nibio plantevernleksikon om [floghavre](#) og [hønsehirse](#).

Kommunen oppfordrer fortsatt til å ta turen ut i åkeren gjennom vekstsesongen.



Floghavre og hønsehirse. FOTO: Synnøve Skaret Sameien og Eli Tangen Eggum.

JORDLEIEAVTALER

En jordleieavtale gir leier forutsigbarhet for drift av arealet og den skal som hovedregel vare i 10 år.

Dersom du har fulldyrka jord, overflatedyrka jord og/eller innmarksbeite som du leier ut, minner kommunen om krav til jordleieavtale. Kopi av avtalen sendes kommunen på e-post til:

postmottak@lillestrom.kommune.no.

Evt. via ordinær post til: Lillestrøm kommune, postboks 313, 2001 Lillestrøm

v/avdeling Landbruk og natur, eller lever direkte til oss på rådhuset i Lillestrøm. Er du usikker på om vi allerede har mottatt jordleieavtale på din eiendom fordi du er «ny» eier - ta kontakt med oss.

Les hva Landbruksdirektoratet skriver om ordningen, og se Jordlova [§ 8. Driveplikt](#).

KARTLEGGING AV VANDRINGS- HINDRE FOR FISK

Vannområde Øyeren har fått finansiering til å fortsette arbeidet med å kartlegge mulige vandringshindre for fisk i Akershus og deler av Østfold.

Vannområdet har laget en oversikt med forslag til befaringspunkter, der en stor andel av disse er i tilknytning til vei, både i urbane strøk, men også i jordbrukslandskap og i skog. Det jobbes med å starte feltarbeidet der en student vil reise rundt og se på kulverter og andre fysiske inngrep i tilknytning til vassdragene.

En stor andel av befaringspunktene er på privat grunn, og det er derfor utfordrende å få varslet alle grunneiere enkeltvis. Et stort antall av befaringslokalitetene er også eid av kommuner, fylkeskommuner eller Nye veier. Disse er varslet om prosjektet.

Vi ønsker med dette å gjøre grunneierne oppmerksomme på kartleggingen, og håper på positiv respons på prosjektet.

Dersom noen skulle ha spørsmål eller innspill så ta kontakt med Kristian Moseby, vannområde Øyeren (99 53 96 45) eller eventuelt feltarbeideren, dersom dere skulle treffe denne.

SE OPP FOR LANDØYDA

Landøyda (*Jacobaea vulgaris*) er en giftig plante som fortsetter å spre seg i vårt distrikt. Planta kan forårsake forgiftning av dyr på beite, både i frisk og i tørket tilstand.

Også nektar og pollen fra planta inneholder flere giftstoffer. Derfor kan honning fra områder med mye landøyda inneholde mer plantegift enn grenseverdiene tillater. Storfe og hester er mest utsatt for å bli forgiftet av landøyda. Men om beitet ellers er bra, vil de som regel ikke beite på den.

Landøyda sprer seg hovedsakelig med frø. Tette bestander i veikanter gir en risiko for videre spredning til beiter og eng. Den blomstrer fra juli til september.

Landbruksforvaltningen kan ikke pålegge veimyndighetene å bekjempe dette ugraset. Men alle kan bidra til å kartlegge omfanget av problemet ved å rapportere inn evt. funn på:

www.artsobservasjoner.no

For mer info - se Norsk institutt for bioøkonomi (NIBIO):

[Landøyda - et problem utenfor regelverket](#)



Landøyda. FOTO: Dan Aamlid.

NY VEILEDER OM NATUR- KARTLEGGING I SKOG

En ny veileder fra Miljødirektoratet og Landbruksdirektoratet skal gjøre naturkartlegging i skog mer forståelig og forutsigbar for både skogeiere, næring og forvaltning.

Veilederen forklarer forskjeller mellom sentrale kartleggingsmetoder, hvordan resultatene skal tolkes og brukes i praksis og hva regelverket faktisk innebærer.

I forvaltning av skog er det et sentralt skille mellom tiltak som ikke krever tillatelse som eks. normal hogst, og tiltak som krever saksbehandling som eks. bygging av landbruksvei. Lovverket setter ingen begrensninger for normal hogst i kartfigurer fra naturkartleggingene, med unntak av nøkkelbiotoper og utvalgte naturtyper i skog.

Se veilederen på Landbruksdirektoratets nettsider: [Ny veileder skal gi klarhet i naturkartlegging i skog](#)



Beskrivelser og bruk av informasjon fra naturkartlegginger i skog

- For kartlegging etter:
- Miljødirektoratets instruks
 - DN-håndbok 13
 - Miljøregistreringer i skog (MIS)

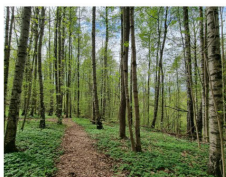

HOGST I KANTSONER: NÅR MÅ DU SØKE DISPENSASJON?

Hovedregelen er at kantvegetasjon skal opprettholdes.

Det er likevel adgang til å gjennomføre skjøtsel uten søknad, som selektiv hogst og vedlikehold, så lenge kantsonens økologiske funksjon ikke svekkes. Tiltak som innebærer fjerning eller vesentlig reduksjon av kantvegetasjonen er derimot søknadspliktige og krever dispensasjon fra Statsforvalteren før gjennomføring.

Les mer på Statsforvalterens sider: [Kantsoner langs vassdrag](#). Les mer om generelle skjøtelsråd og spesielle skjøtelsråd på NVEs sider: [Skjøtelsråd](#)

INNFØRING I SKOG- FORVALTNING

Norges miljø- og biovitenskapelige universitet (NMBU) tilbyr kurs i grunnleggende innføring i skogforvaltning i Norge, med vekt på skogens biologi, vekst og skjøtsel, samt hvordan skogen utnyttes som råstoff til ulike formål.

Kurset passer for alle som er interessert i bærekraftig og kunnskapsbasert skogforvaltning enten innen by- og regionplanlegging, kommunal forvaltning, konsulentvirksomhet eller skognæringen, som ikke har faglig bakgrunn i skogbruk, men ønsker grunnleggende kunnskap om feltet.

Påmeldingsfrist er 21. august 2026, med oppstart 14. september 2026. Kursavgift er kr. 16 000,-.

For mer info - se: [Norges miljø- og biovitenskapelige universitet](#)

INVITASJON TIL SKOGVANDRING

Viken Skog inviterer til skogvandring med fokus på ungskogpleie.

NÅR?

Mandag 29. juni 2026

KLOKKESLETT?

18.00-20.00

HVOR?

Gamle Rovenvei 413,
1920 Sørumsand

PROGRAM

- Velkomst på oppmøteplass
- Befaring
- Økonomi og priser
- Åpen prat
- Avslutning

Har du spørsmål kan du kontakte skogbruksleder Ole Mathias Fjeldskogen på telefon 934 97 605 eller e-post: omf@viken.skog.no

Med vennlig hilsen
Viken Skog



SKOGKVELD I NÆRHETEN AV DEG TIL HØSTEN

Hold av datoen!

**ONSDAG 2. SEPTEMBER 2026
KL. 16.30**

Da arrangerer Viken Skog sammen med Øvre Romerike, Østre Romerike og Nedre Romerike skogeierlag skogkveld ved Damefallet.

Det blir pølser, aktiviteter og konkurranse for barna, samt faglig påfyll for de voksne.

Mer informasjon finner du her: [Skogkveld ved Damefallet](#)

Vi ønsker deg en riktig god sommer!

PS: Vi sender deg selvfølgelig en påminnelse når det begynner å nærme seg.

Med vennlig hilsen
Viken Skog



ØKOLOGISK TILTAKSPLAN 2026

Statsforvalteren har samlet mange konkrete tiltak innen økologisk drift fra en rekke aktører i *Økologisk tiltaksplan 2026*.

Ønsket er å motivere og inspirere til sterkere satsing og mer samarbeid på tvers i hele verdikjeden for mat og drikke.

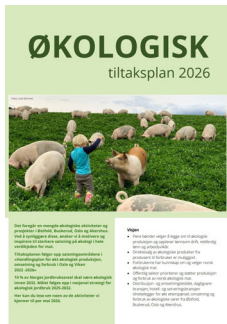

Du finner *Økologisk tiltaksplan 2026* [her](#).

SØK SKOGFOND OG TILSKUDD ELEKTRONISK

Registrer krav om skogfond og søknad om tilskudd elektronisk i [Skogfondssystemet](#).

Husk å laste opp nødvendig dokumentasjon og vedlegg, og marker tiltak i kart.

Det anbefales at skogeier betaler faktura selv først, og ber om refusjon i etterkant. Mangelfulle søknader vil bli returnert skogeier.

[Her](#) finnes veiledningsfilmer som viser hvordan man registrerer søknader på nett.

**NY
SKOGEIER**

Bli med på skogkveld!

Skal du overta skog i fremtiden, er du helt fersk skogeier, eller har du hatt skog en stund, men vil lære mer?

Vi har flere gratis arrangement, med innføring i skogbruk, foryngelse, ungskogpleie, skogbruksplan og økonomi.

Se [NYSKOGIEIER.NO](https://nyskogeier.no) for mer informasjon.



Med støtte fra Statsforvalteren og kommunene, tilbyr Skogselskapet nye skogeiere nøytral og grunnleggende informasjon om skog og skogbruk.



SOMMER'N ER HER!

Avdeling landbruk og natur er bemannet i hele sommer. Får du ikke tak i oss, så ring sentralbordet på 66 93 80 00.

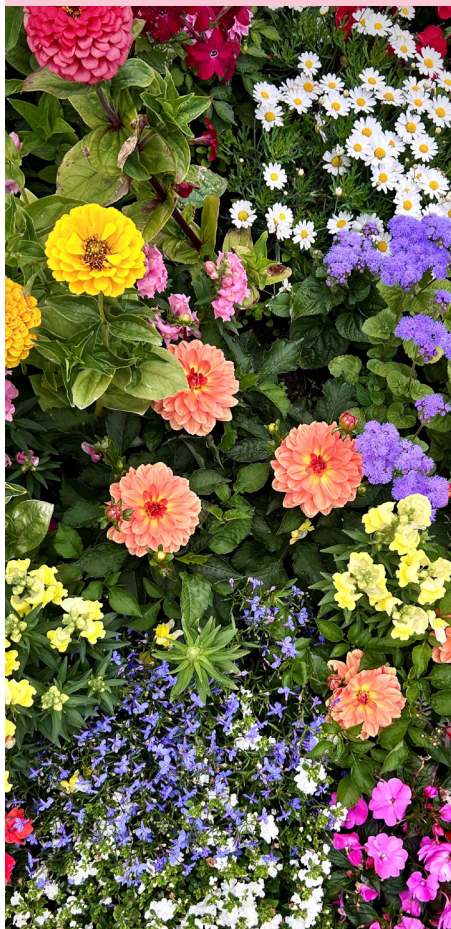

God sommer!

Fra alle oss i avd. Landbruk og natur :-)

FILM OM MILJØTILTAK I JORDBRUKET

Vet du om noen som ikke vet hva miljøtiltak i jordbruket er? Ja, da har Statsforvalteren filmen som forklarer nettopp det.

Filmen ble laget i 2021, men innholdet er like aktuelt. Filmen finner du på Statsforvalterens nettside:

[Hva er miljøtiltak i jordbruket?](#)



Lillestrøm
kommune

AVDELING LANDBRUK OG NATUR

KONTAKTINFO

Besøksadresse:
Rådhuset, Jonas Lies gate 18
2000 Lillestrøm

Postadresse:
Postboks 313, 2001 Lillestrøm

E-post:
postmottak@lillestrom.kommune.no
landbrukognatur@lillestrom.kommune.no

Telefon:
66 93 80 00

Innbyggerportalen/
Landbruk, jakt og fiske:
www.lillestrom.kommune.no